TIEMPO PARA SANTIAGO
HOY: Tendencia a perturbarse.—
EDICION DE 20 PAGINAS.—PRECIO $ 2.—

LA NACION

JUEVES 13 DE MAYO DE 1948
SANTIAGO DE CHILE

APROBADA POR 93 VOTOS CONTRA 20 DEFENSA DE LA DEMOCRACIA

Sólo el diputado A. Holzapfel se abstuvo de votar

HOY SE INICIA LA DISCUSION EN PARTICULAR

Por 93 votos contra 20 aprobó la Cámara de Diputados el proyecto del Ejecutivo sobre Defensa de la Democracia. En el momento de la votación, no estaban en la sala los diputados comunistas señores Rosales, Vargas Puebla y Escobar, don Andrés. Votaron por la afirmativa: radicales, liberales, conservadores, agrarios, radical-demócratas, democráticos y los tres socialistas del nuevo Comité Central de esa colectividad, señores Rossetti, González Olivares y Ramiro Sepúlveda. Se abstuvo el radical don Armando Holzapfel.

Los 20 votos de la negativa correspondieron a 12 comunistas, a 4 falangistas, al independiente, Dr. Avilés, y a los tres socialistas de Ampuero, señores ...ia, Meza y Ojeda.

HOY SE DESPACHA EL PROYECTO

La Cámara ha citado a sus miembros a dos sesiones especiales para hoy, de 14.30 a 16 y de 18 a 20 horas, con el objeto de despachar en particular el proyecto.

En la primera sesión se iniciará la discusión particular; en la segunda continuará el debate, votándose el proyecto al término de esa sesión.

Con esto, la Cámara dejaría totalmente despachado el proyecto, pasando al Senado en su segundo trámite constitucional.

SESION MATINAL DE AYER

La Cámara se reunió de 10.45 a 13 horas, para continuar la discusión general del proyecto. Presidieron los señores Coloma y ...enza, y asistieron 67 diputados. Concurrieron también los Ministros del Interior, Defensa y Trabajo.

Continuó el debate sobre el proyecto de Defensa de la Democracia, hablando primeramente el diputado liberal señor Donoso, quien lamentó que, cuando los países democráticos celebran su triunfo sobre el totalitarismo nazi, haya surgido un sistema de agresión internacional.

...a la penetración comunista en diversos países europeos, y relata los crímenes cometidos por Rusia en Polonia, Hungría y Checoeslovaquia.

...la el peligro de la agresión rusa a través de los Partidos Comunistas en todos los países del mundo, y termina haciendo un llamado para que todos los partidos se unan en torno al Presidente de la República en su política anticomunista, porque cree indispensable la unidad nacional para detener el comunismo.

A continuación habló el señor

"El Abanico" asegura futuro industrial de Chile

COMO PARTIDO VOTARA EL RADICALISMO

El Presidente de la Cámara, señor Coloma, quien aplicó medidas reglamentarias a los diputados comunistas que pretendieron provocar incidencias en las sesiones de ayer. Los parlamentarios multados fueron los siguientes: Rosales, con $ 350; Vargas Puebla, con 150; Díaz Iturrieta, con 150; Escobar, don Andrés, con 150; Abarca, con 50; Araya, con 150, y Undurraga (liberal), con 150. Estas multas alcanzan a $ 1.150, y pasan a rentas generales de la nación.

Alejandro Vivanco, (radical) miembro de la Comisión de Constitución, y diputado informante del proyecto sobre Defensa de la Democracia

Armando Holzapfel, quien planteó su criterio personal sobre este proyecto, expresando que

(PASA A LA PAGINA 2)

El Proyecto de Ley de Defensa de la Democracia

EL CEN ACORDO LA AMNISTIA A LOS DISIDENTES

Tres importantísimas decisiones adoptó ayer el Consejo Ejecutivo Nacional del Partido Radical, a saber: votar como partido el proyecto del Ejecutivo de Defensa Permanente de la Democracia; dar cumplimiento a la resolución del reciente Consejo Nacional, que concedió una amplia amnistía a los radicales que se han separado del partido por diversas "causas políticas" y, por último, enviar al Tribunal Supremo al diputado por Temuco, señor Armando Holzapfel, por haber desconocido acuerdos terminantes de la directiva superior frente al proyecto de Defensa de la Democracia.

NOVENTA DIAS DE PLAZO

Noventa días de plazo tienen los radicales disidentes para reingresar al Partido Radical, según el importantísimo acuerdo adoptado por el Consejo Nacional de esa colectividad política, reunido recientemente, y que acordó poner en plena vigencia el Consejo Ejecutivo Nacional en una sesión que celebrara en la tarde de ayer presidido por el señor Rosende.

La amnistía acordada por el Consejo Nacional, y puesta en marcha por la dirección ejecutiva del radicalismo, estipula que los que se acojan a ella en los plazos señalados y en las condiciones que se estipulan, recobrarán automáticamente todos sus derechos.

En los círculos políticos se considera que la decisión radical descarta definitivamente la posibilidad de fusionarse, como entidad, con el Partido Radical-Democrático y, por el contrario, abre ampliamente las puertas para que los militantes de esta última colectividad política reingresen, con todos sus derechos, a sus antigua tienda.

MOVIMIENTO UNITARIO

Desde luego, cabe señalar que desde el momento mismo en que el radicalismo, por circunstancias de todos conocidas, desahució el entendimiento que mantenía con el Partido Comunista, por causas que no es la oportunidad de recordar por ser demasiadamente conocidas, el leif-motiv que movió a los radical-democráticos, a separarse de su tienda de origen, perdió toda justificación y barrenó totalmente las bases que habrían justificado su existencia como colectividad independiente y aún, antagónica muchas veces, por la obcecación y contumacia de algunos de sus dirigentes.

Tales hechos, como es natural, produjeron en el seno de la tienda radical-democrática, un movimiento de acercamiento hacia el Partido Radical, acercamiento de bases que ha sido obstaculizado, como decimos, por ciertos dirigentes de esa colectividad política, por motivos meramente electorales algunas veces, y otras por resabios de carácter exclusivamente personal.

Los observadores políticos consideran, pues, que la decisión del Consejo Nacional del Partido Radical tendrá una enorme proyección en el Partido que dirige el diputado Marcelo Ruiz Solar, estimándose que se producirá, a breve plazo, un movimiento de "absorción natural", hecho altamente positivo para el encauzamiento de la opinión ciudadana y democrática en grandes colectividades políticas.

LOS VOTOS APROBADOS

La amnistía acordada por el radicalismo se originó en dos votos que presentarán, separadamente, los diputados Isidoro Muñoz y Alejandro Vivanco, respectivamente, el primero de los cuales se refiere a una fusión con los radicales.

(PASA A LA PAGINA 2)

Los parlamentarios radicales durante la discusión de la Ley de Defensa de la Democracia.—En primer plano, los diputados señores Eduardo Mella, Raúl Juliet, Alejandro Vivanco, Luis Bossay, y Alfredo Nazar.— Al fondo: Exequiel González, Carlos Melej, Pedro Oyarzún, Luis Martínez, Quintín Barrientos y Amilcar Chiorrini.— En la foto también figura don Bernardo Leighton, parlamentario falangista.—

EFECTOS DEL TEMPORAL EN ARICA

La violencia del temporal que azotó el norte del país, especialmente a Arica, derribó numerosos árboles en los paseos públicos y causó daños por más de 20 millones de pesos. Esta foto fué captada en el Parque "Vicuña Mackenna", de Arica, en que aparecen varios árboles que, arrancados por la violencia del viento, fueron arrastrados hasta la calzada.

CLASIFICARAN LAS ESTAMPILLAS PARA EL MUSEO POSTAL

Don Alfredo Bravo Cisternas, en representación del Museo Postal Telegráfico y Filatélico; don Claudio Marimón Mena, funcionario de la Contraloría, y don Enrique Ballacey, y de la Sociedad Filatélica de Chile, fueron nombrados ayer para clasificar y ordenar las series de estampillas que conservará el mencionado Museo, dependiente de la Dirección General de Correos y Telégrafos.

PREMIO MUNICIPAL DE TEATRO, 1948

Extraoficialmente podemos adelantar que ayer se reunió el Jurado encargado de discernir el Premio Municipal de Teatro para el año 1947, compuesto por los señores Miguel Luis Amunátegui, Antonio Acevedo Hernández y Rafael Señoret y después de deliberar sobre los méritos de las obras presentadas, acordó otorgar el premio a los destacados autores Sergio Briceño Werner, por su obra "La imágen y su sombra", premiada, también, por la DIC y Edmundo de la Parra, por su obra "Tierra para morir".

Estos premios serán entregados a los citados autores durante un cocktail organizado por la Municipalidad, en el Palacio Cousiño el 21 de mayo en la noche.

Lo aseguró ayer el gerente de la ENDESA a la prensa

Mañana será inaugurada

"A chuzo y pala se gestó la construcción de la Planta Hidroeléctrica de "El Abanico", debido a que la guerra no permitía la importación de los materiales indispensables. Su construccion ha sido una senda trazada por el sacrificio y el anhelo de superación de los obreros chilenos", declaró a LA NACION, el señor Guillermo Moore, Gerente General de la Empresa Nacional de Electricidad, en una entrevista concedida ayer tarde a los representantes de la prensa. "La planta de "El Abanico" encierra un significado de proyecciones —dijo—, por cuanto las aspiraciones del Presidente de la República se han realizado, lo que redundará en beneficio de la economía nacional".

CONFIRMA A "LA NACION"

"Los antecedentes expuestos por LA NACION —expresó el señor Moore— están ajustados a su estricta realidad. La planta de "El Abanico", entró en funciones desde el viernes pasado. Chile ha dado su primer paso de mayoría de edad".

COSTO DE CONSTRUCCION

"La construcción de la planta se inició en 1942 —expresó el señor Moore—, reviste un valor parcial de 361 millones de pesos y su total ascenderá a $ 560.000.000".

"Abanico suministrará energía eléctrica a importantes industrias de la provincia de Concepción, especialmente las textiles. Su voltaje máximo asciende a 27.000 caballos. Naturalmente que el costo de suministro sufrirá una baja apreciable. El kw. industrial costará $ 0.60. A la Compañía "Acero del Pacífico", se le otorgará a $ 0.18.".

IMPORTANTES INDUSTRIAS

LA NACION, en su edición del 30 del mes pasado, anunció en forma exclusiva que el Ministerio de Economía y Comercio adoptaría, después de conocido los antecedentes respectivos, la ubicación de importantes industrias.

"Establecimientos como la soda cáustica, cemento, maestranzas y pesquerías —dijo el señor Moore—, serán instalados en la zona cercana a Concepción, ya que ellos están conectados con la Planta "El Abanico". El futuro industrial de Chile se agiganta".

ACUERDO CON LA COMPAÑIA DE ELECTRICIDAD

"Se ha logrado finiquitar entre la ENDESA, y la Compañía Chilena de Electricidad —dijo—, una importante negociación. Esta última invertiría 765 millones de pesos en la modernización de sus actuales sistemas. La ENDESA., entre-

(PASA A LA PAGINA 2)

...tenga alivio fumando, en sus accesos de ASMA
Cigarrillos Balsámicos Dr. Andreu
Venta en farmacias en cajas de 10 y de 30 Cigarrillos.
HOJAS DE ESTRAMONIO, LOBELIA, BASE

SE VENDEN
Prensa 1/8, mayor marca "Chandler & Price".
Prensa 1/1 oficio, marca "American Gordon Press"
Guillotina 1/2 Mercurio 82 cms., marca "Mansfeld".
VERLAS EN:
AGUSTINAS 1269 — Inspectoría
OFERTAS: POR ESCRITO A
GERENCIA "LA NACION"
CASILLA 81 — D.

CIRCULARAN MONEDAS DE PLATA DE 5 Y 10 PESOS

Con las firmas del Presidente de la República, Excmo. señor Gabriel González Videla, y de los Ministros de Economía y Comercio y de Hacienda, señores Alberto Baltra Cortés y Jorge Alessandri Rodríguez, respectivamente, el Ejecutivo envió ayer al Congreso un nuevo proyecto de ley, destinado a introducir la moneda de plata en nuestra circulación monetaria, con vistas a activar la producción de este noble metal.

DOS TIPOS DE MONEDA

El nuevo proyecto de ley, que viene a reemplazar los dos que se encuentran pendientes en el Congreso Nacional, considera la acuñación de dos tipos de moneda: una de diez pesos, o un cóndor, y otra de cinco pesos o medio cóndor.

Por él se establece un fuerte impuesto de internación, para que el precio que se obtendrá por medio del mecanismo de la ley no aproveche a la plata importada, y se señala también una pena para los que entreguen a la Casa de Moneda plata que no proceda de nuestras minas o desmontes.

"EL PALACIO DE LOS ESPEJOS"
DE
VIDRIERIA "AMERICANA"
Anuncia su GRAN REALIZACION de espejos y marcos a precios de liquidación.
COLOCACION DE TODA CLASE DE VIDRIOS EN VITRINAS, VENTANAS Y CLARABOYAS.
Advertencia: En nuestro aviso anterior, del mes pasado, anunciábamos que las personas que hubieran ordenado trabajos en esta Vidriería, disponían de un plazo de 60 días para retirarlos. Hoy comunicamos, nuevamente, que solamente esperamos hasta fin de mes para que retiren sus trabajos, después de cuyo plazo no respondemos por sus encargos.
VIDRIERIA "AMERICANA"
SANTO DOMINGO 1044 — TELEFONO 85957

Barco petrolero será adquirido por el Gobierno

Para activar la adquisición de un vapor petrolero, se efectuó en el Ministerio de Economía y Comercio una importante reunión que fué presidida por el señor Albetro Baltra, y a la cual asistieron los gerentes de las Empresas distribuidoras de bencina que operan en nuestro país; el vicepresidente ejecutivo de la Corporación de Fomento de la Producción, don Germán Picó Cañas, y el Director del Departamento de Navegación del Ministerio de Economía y Comercio, Comandante Malbec.

En la mencionada reunión se consideraron las diversas ofertas de venta, que hasta el momento ha recibido el Gobierno de parte de varios astilleros extranjeros.

El valor del barco petrolero fluctuará los dos y tres millones de dólares.

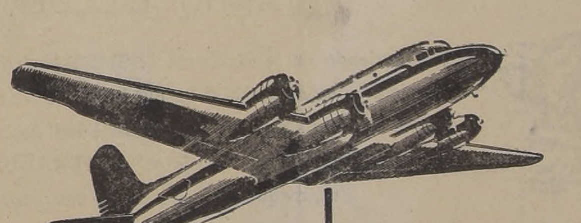

VESTEX
LLEGA A CUALQUIER PUNTO DE EUROPA
Las personas o Sociedades que deseen enviar ropa a sus familiares o amigos en Europa, deben visitar el
Remate "VESTEX"
AGUSTINAS 1126
FRENTE AL HOTEL CRILLON
Donde encontrarán abundancia de confecciones para Caballeros, Damas y Niños
PRECIOS BAJO EL COSTO
ESPLENDIDA CALIDAD
(Mercaderías salvadas del incendio de nuestra sucursal de Alameda 966 y saldos de Estación)

VESTEX
LA CONFECCION PERFECTA

Con $ 833.33 de un día de sueldo S. E. inició la campaña "Dad un Día"

Además dió diez mil pesos y mil su señora esposa

Con el generoso gesto de S. E. el Presidente de la República, señor Gabriel González Videla, de donar un día entero de su salario como Primer Mandatario de la nación, consistente en $ 833,33, quedó ayer oficialmente iniciada en el país la campaña "DAD UN DIA", por la Infancia Desvalida del Mundo, que se ha iniciado a iniciativa de las Naciones Unidas, y a la cual Chile fué uno de los primeros países en adherir, de acuerdo con su tradicional espíritu de solidaridad y cooperación en todas las causas nobles de la Humanidad.

Expresando que un día de su sueldo era una suma demasiado pequeña para la magnitud de la empresa iniciada por la NU, y que persigue la humanitaria tarea de salvar del hambre a 60 millones de niños, condenados a perecer sin este auxilio, S. E. hizo entrega, además, de otro cheque, a modo de aporte personal, por la suma de diez mil pesos que recibió, en nombre del Comité Nacional Pro-UMAC, el tesorero de la institución, señor Ignacio Lorca C.

A la ceremonia, que tuvo lugar en uno de los salones de la Moneda, asistieron además la presidenta del Comité, señora Luisa Schaeffer de Del Río; la señora Julia Eyzaguirre de Calvo, vicepresidenta; la señorita Lenka Franulic, secretaria de prensa, y el señor Luis Pezoa, secretario general.

LA PRIMERA DAMA DA TAMBIEN SU APORTE

Minutos después de iniciada la reunión, concurrió también a ella la esposa de S. E., señora Rosa Marckman de González Videla, presidenta honoraria del Comité, quién fué la primera esposa de un Mandatario sudamericano en adherir a esta campaña de las Naciones Unidas. Expresando que aunque ella no recibía salario, como Primera Dama deseaba contribuir a esta gran empresa con sus "recortes" como dueña de casa. La señora de González Videla hizo entrega de su propio aporte personal, consistente en un cheque por la suma de mil pesos.

La reunión se desarrolló en un ambiente de gran cordialidad, expresando el Primer Mandatario a las personas integrantes del Comité Nacional, sus votos por el amplio éxito de esta campaña que se ha iniciado ya en 46 países, y de cuyo resultado se beneficiará en gran parte Chile, por cuanto, por decisión del Comité y de acuerdo con el Secretario General de las Naciones Unidas, señor Trigvie Lie, el 50 o|o de los fondos recolectados quedará en Chile para atender a las instituciones que más lo necesitan.

EN TODO EL PAIS

Con la contribución del Presidente de la República, ha quedado de este modo oficialmente iniciada en Chile esta campaña. A ella han adherido hasta el momento Su Eminencia el Cardenal Caro, presidentes de los partidos políticos, Ministros de Estado, representantes de los Poderes legislativo y judicial, profesionales, el Rotary Club, la Confederación General de Trabajadores y todas las instituciones activas del país.

En las ciudades de provincia se han organizado Comités locales encabezados por las autoridades respectivas, las cuales han comenzado a trabajar hasta llevar la campaña DAD UN DIA a un éxito total.

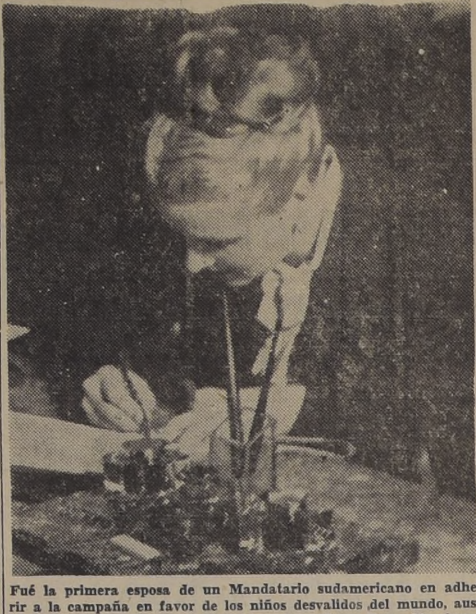

Fué la primera esposa de un Mandatario sudamericano en adherir a la campaña en favor de los niños desvalidos del mundo, auspiciada por las Naciones Unidas.— La señora Rosa Marckman de González Videla aparece firmando su adhesión cooperando con la suma de mil pesos.

DEJO DE EXISTIR DON FRANCISCO GARCES GANA

SUS FUNERALES SE HARAN HOY

El fallecimiento del distinguido hombre público, don Francisco Garcés Gana, ocurrido ayer a las 3.40 horas, enluta numerosos hogares de la sociedad chilena, de la Abogacía, entidades sociales y financieras y al Partido Liberal, al cual pertenecía desde su juventud.

El señor Garcés Gana se expidió brillantemente como diputado por la circunscripción de Santa Cruz y Vichuquén, a la vez que formó parte de importantes organizaciones agrícolas, industriales y comerciales, en todas las cuales era profundamente estimado por su versación y su talento. Fué vicepresidente de la Cámara de Diputados, miembro de su Comisión de Hacienda, presidente del Banco Central, Ministro de las carteras de Educación, Interior, Justicia y Hacienda en la Administración del Presidente Alessandri, presidente de Vestex y miembro de los Consejos de fuertes firmas industriales.

Sus funerales se efectuarán hoy, a las 9.30 horas, partiendo el cortejo desde la capilla de Los Angeles, El Golf, al Cementerio General.

PERSONALIDAD DEL EXTINTO

El señor Francisco Garcés Gana nació en Santiago el 1.o de septiembre de 1879 e hizo sus estudios en los Sagrados Corazones y en la Universidad de Chile, titulándose de abogado en 1902. Su memoria versó sobre "El Matrimonio". Como parlamentario se distinguió en interesantes estudios y debates de orden educacional y económico. Su gestión en favor del financiamiento de las obras del Estadio Nacional fué una de sus más celebradas actuaciones durante la segunda Presidencia del señor Alessandri.

Don Francisco Garcés Gana

Las actividades industriales del señor Garcés Gana se destacaron principalmente en su hacienda de Santo Domingo de Tango y sus labores de carácter comercial en la Sociedad El Tattersall, y Fábrica de Uniformes S. A. Fué, asimismo, miembro del Consejo de la Caja de Empleados Particulares, Caja Hipotecaria, Club Hípico y Sociedad Nacional de Agricultura.

ACUERDOS DEL PARTIDO LIBERAL

Reunida extraordinariamente la Junta Ejecutiva del Partido Liberal bajo la presidencia del senador señor Gustavo Rivera Baeza, recordó la sobresaliente personalidad del señor Garcés Gana, designado al diputado señor Víctor Santa Cruz para usar de la palabra, a nombre del partido, en sus funerales, y levantando instantes después la sesión en homenaje a la memoria del extinto.

"EL ABANICO"...

(DE LA 1.a PAGINA)

gará energía a la Compañía a $ 0.50 KW. unidad. A fines de año la planta "Sauzal", dotará a dicha compañía de un voltaje de 50.000 KW.".

NUEVAS CONSTRUCCIONES

La ENDESA, en su plan de electrificación considera nuevas construcciones de Plantas Hidroeléctricas, a través del territorio, como son: Molles, La Isla y Laguna del Maule —expresó el señor Moore— son zonas que ofrecen mayores perspectivas para las construcciones de hidroeléctricas. Especialmente, hago mención de "Laguna del Maule", que encierra 1.000.000 de caballos".

TECNICOS NORTEAMERICANOS

Procedente de Estados Unidos arribó a Santiago un grupo de dirigentes de la industria eléctrica de Norteamérica, con el objeto de asistir a la inauguración de la Central Hidroeléctrica "El Abanico", que se llevará a efecto mañana a las 14 horas.

Integran este grupo de visitantes los señores Edward H. Sheahan, vicepresidente comercial de la International General Electric; Clifford F. Storms, Ingeniero Jefe del Departamento de Ingeniería de dicha Compañía, y E. B. Sharp, alto funcionario de la firma, S. Morgan Smith, especialistas en la fabricación de turbinas hidráulicas, que representa en Chile la International Machinery Company.

Ha viajado también especialmente a Chile con el objeto indicado, el señor Jay L. Ziegler, alto jefe de W. R. Grace y Co., New York.

Antes de su arribo a Santiago, visitaron la planta cuprífera de Chuquicamata, como asimismo, las oficinas salitreras de Pedro de Valdivia y María Elena.

Los distinguidos viajeros proseguirán viaje a Buenos Aires el 26 del mes en curso, para luego continuar a Montevideo, Sao Paulo, Río de Janeiro y Nueva York.

FUNERALES DEL COMANDANTE SR. MANUEL HURTADO

Después de una misa que se oficiará en la capilla del Cementerio General, se efectuarán hoy, a las 10.30 horas, los funerales del comandante de escuadrilla, en retiro, señor Manuel Hurtado Hidalgo, cuyo trágico y casual fallecimiento ha sido muy lamentado en el círculo de sus relaciones sociales.

Al sepelio concurrirán delegaciones de la Fuerza Aérea de Chile, y en nombre de esta institución, hará uso de la palabra, el comandante de escuadrilla, señor Javier Undurraga.

COMO PARTIDO...

(DE LA 1.a PAGINA)

democráticos, y el otro, de amnistía.

Dice el voto presentado por el diputado Isidoro Muñoz, aprobado en la sesión del Consejo Nacional celebrada el día dos del presente mes:

"El Consejo Nacional del Partido, considera inconveniente todo intento de fusión con el Partido Radical-Democrático".

VOTO DEL SR. VIVANCO, APROBADO EN LA MISMA SESION

"En relación con el reingreso al Partido Radical de los elementos que hubo de expulsarse de él, a raíz de la última elección presidencial, EL CONSEJO NACIONAL DEL PARTIDO, ACUERDA:

1.o.— Conceder una amnistía general a todos los ex radicales que soliciten su reingreso al partido, dentro del término de 90 días.

2.o.— Esta amnistía se hará efectiva, por la respectiva Asamblea a que perteneció el ex radical que solicite su reincorporación, y por acuerdo de los dos tercios de sus miembros presente.

3.o.— La reincorporación que se tramite conforme a los dos números anteriores, hará recuperar al radical reincorporado su antigüedad en el partido, para todos los efectos del Estatuto y Reglamentos vigentes.

4.o.— En todo caso las reincorporaciones a que se refieren los números anteriores deberán ser ratificadas por el CEP. respectivo.

Las resoluciones de los CEP. serán apelables al CEN.".

DEFENSA DE LA DEMOCRACIA

Además, en la reunión de ayer de la directiva radical, se acordó que los parlamentarios votarán como partido el proyecto de Defensa Permanente de la Democracia, que pende de la consideración del Congreso Nacional, autorizando al presidente del Comité Parlamentario, de acuerdo con el presidente del CEN., para que indiquen a los parlamentarios, la forma en que deben proceder en la votación en particular del mencionado proyecto de ley.

Asimismo, el CEN acordó enviar al Tribunal Supremo del partido al diputado por Temuco, señor Armando Holzapfel, por haber desobedecido las órdenes impartidas por la directiva frente al mencionado proyecto de Defensa de la Democracia.

Se opina en algunos círculos que la grave medida adoptada por el CEN ayer, en vista de que el diputado Holpzafel es reincidente, movería al Tribunal Supremo a suspenderlo de todos sus derechos como militante, durante un lapso más prolongado, lo que lo inhabilitaría para postular a su reelección en las asambleas del partido.

OTROS ACUERDOS

El CEN, en su sesión de ayer resolvió también aceptar las renuncias presentadas por todos los miembros del Consejo Provincial de Llanquihue, y dar un plazo hasta el 30 del presente para renovar esa directiva provincial.

Asimismo, se designó al senador Angel Custodio Vásquez para que correlacione y coordine la acción de los regidores radicales en las distintas reparticiones fiscales, semifiscales y municipales.

INCOMPATIBILIDAD

Publicamos a continuación el texto de la disposición del CEN en que establece la incompatibilidad entre precandidatos a parlamentarios y dirigentes del partido.

"Cúmplenos poner en su conocimiento, para los fines consiguientes, que el Consejo Ejecutivo Nacional, en sesión del 26 del mes en curso, consideró la situación relativa a los señores Vocales de los Consejos Provinciales que son a la vez precandidatos a parlamentarios para las elecciones generales de 1949, y acordó, que existiendo incompatibilidad entre los referidos cargos de Vocales y el de precandidato, deben los correligionarios que se encuentran en dicho caso, optar, dentro del plazo de ocho días por uno u otro.

Acordó, asimismo, el Consejo que la incompatibilidad indicada alcanza también a los correligionarios que desempeñan cargos políticos en la Administración Pública".

PASES CONCEDIDOS

Finalmente, transcribimos una nómina de pases otorgados por el Tribunal Supremo Radical a diversos precandidatos a parlamentarios en la próxima lucha interna del Partido Radical, para designar a los candidatos que definitivamente, llevará a las elecciones generales de 1949.

30 de abril.— Enrique Esquivel, Valparaíso, y Eufrasio Medina V., Malleco.

SANTIAGO

4 mayo.—1er. Distrito.— Celso Acuña, Abraham Alcaíno, Bernardino Ayala, Benjamín Cortés V., Manuel Cabezón Díaz, Hugo Manzi, Jacobo Schaulsohn, Rafael Señoret.

2.o Distrito.— Luis Arellano C. Nicolás Fuenzalida, Mario Riquelme P. y Lautaro van de Wyngard.

4 Mayo.— 2.o Distrito.—Acordó no darle a don Enrique Vergara B.

DEFUNCION

Ha dejado de existir nuestra querida madre, suegra y abuelita, señora MARIA ALAMOS vda. de RABI

Sus restos serán sepultados hoy en el Cementerio General, después de una misa que por el eterno descanso de su alma, se oficiará en la Iglesia Ortodoxa San Jorge (Santa Filomena), a las 10 A. M.

La familia.

El Ministro de Defensa Nacional poco después de llegar [...] greso, departe con el diputado conservador Andrés [...]

APROBADA POR 93...

(DE LA 1.a PAGINA)

no está de acuerdo con sus disposiciones.

El diputado liberal señor Moore se dirige especialmente al pequeño sector representado en la sesión anterior por el señor Tomic, porque en todas las naciones del mundo han sido esos pequeños sectores los responsables involuntarios del advenimiento de los gobiernos comunistas.

Después de pintar el cuadro desolador que presentan estos países de la vieja Europa, expresa que todos los partidos democráticos concuerdan en la necesidad de defender la democracia, y que el problema reside en los medios que deben adoptarse para ello. Se pronuncia, finalmente, en favor del proyecto.

En seguida habla el señor Julio Durán, en nombre de los radical-democráticos, y expresa que votarán el proyecto en general.

El diputado conservador don Raúl Irarrázaval ataca con energía al comunismo y a su política, refiriéndose especialmente a las defraudaciones cometidas en los sindicatos controlados por esta secta internacional. Coincide en la urgencia de defender la civilización cristiana y las instituciones fundamentales de la República.

El señor Melej se refiere al proyecto, destacando la conveniencia de despachar las modificaciones propuestas por el Ejecutivo a las Leyes de Seguridad Interior del Estado, del Código del Trabajo y otras, para dar al Gobierno la herramienta que le permita defender el régimen institucional. Termina expresando que los diputados radicales votarán favorablemente el proyecto en discusión.

El señor González Olivares, a nombre de los socialistas de la corriente de Ibáñez, manifiesta que la acción del comunismo en Chile ha sido nefasta, especialmente para las clases trabajadoras.

Lamenta que el proyecto no se refiera exclusivamente a los comunistas en sus disposiciones, porque no puede confundirse a la clase obrera con el comunismo explotador de esa misma clase.

El socialista de la corriente de Ampuero, señor Tapia, combatió el proyecto.

SESION DE LA TARDE

De 16.15 a 18.35 horas volvió a sesionar la Cámara, bajo la presidencia de don Juan A. Coloma. Asistieron 115 diputados, y los Ministros del Interior, Relaciones Exteriores, Defensa Nacional, Justicia y Trabajo.

PROYECTO DE DEFENSA DE LA DEMOCRACIA

—Continúa el debate en general del proyecto que legisla sobre defensa permanente del régimen democrático.

El señor CORREA LETELIER expone el aspecto constitucional del proyecto en debate, con el objeto de desvirtuar las aseveraciones que se han formulado en el sentido de que este proyecto sería inconstitucional. Analiza las diversas disposiciones constitucionales que se refieren a la elección de diputados y senadores, y expresa que la Constitución no determina inhabilidades parlamentarias. Sin embargo, agrega, existen diversas leyes aprobadas por el Congreso Nacional y otras disposiciones que establecen inhabilidades parlamentarias, y establece cronológicamente estas disposiciones. Prueba con ello que no es vulnerar la Constitución, el despacho de un proyecto de ley que, en el caso presente, inhabilite a los comunistas para ser elegidos como diputados o senadores. No puede decirse, en manera alguna, que este proyecto en debate es inconstitucional y, por el contrario, defiende nuestro régimen institucional al declarar como organización ilícita al comunismo.

El señor ECHEVERRIA, a nombre de los conservadores expresa el pensamiento de su partido frente al proyecto en debate. Señala que la doctrina conservadora es libertaria y democrática, y por lo tanto, con legítimo orgullo puede responsabilizarse ante la historia, cuando actúa en defensa de estos principios inalienables de la Humanidad.

El Partido Conservador, como partido eminentemente católico, repudia al comunismo, como también a cualquiera otra doctrina que tienda a socavar los principios fundamentales por los cuales se rige la convivencia humana. A la luz de la doctrina y principios del catolicismo, el Partido Conservador está en el deber de proporcionar al Estado los medios para que defienda la democracia.

En seguida señala a los propios teóricos del comunismo, quienes han declarado públicamente que esta doctrina es revolucionaria y tiende a destruir el régimen establecido en el mundo entero, para implantar la dictadura del proletariado. Cita luego hechos históricos que prueban que el Partido Comunista chileno es dependiente de la Internacional Comunista y actúa en función de normas impartidas por potencias extranjeras.

El señor CIFUENTES, por los democráticos y a nombre de este partido, analiza las diversas disposiciones del proyecto en debate, y expresa que los democráticos, amantes de la libertad y del régimen establecido, no podían menos que aportar sus votos favorables a este proyecto, a fin de que el Gobierno pueda defender nuestras instituciones fundamentales.

El señor MARIN BA[...] DA, a nombre de los [...] estima que la democ[...] ser defendida de la [...] de la dictadura, que [...] Partido Comunista en [...] mo en todo el mundo [...] casos de Yugoeslavia, [...] Bulgaria, Checoeslova[...] países ahora sojuzgados [...] comunismo por no hab[...] rado a tiempo las me[...] caso, a fin de defender [...] tituciones.

—(Los diputados [...] promueven interrupciones [...] sancionados reglamentar[...] por el presidente, quien [...] ma al orden).

Prosigue el señor M[...] maceda diciendo que [...] sido y es la primera [...] de la América, y, por [...] tiene la obligación de [...] todas aquellas medidas [...] a defender sus institu[...] dilema actual es claro: [...] democracia o con la [...] en este dilema no cabe[...] ciones a los pueblos [...] futa, luego, afirmaciones [...] por el señor Tomic en [...] anterior. Expresa que [...] bado que al comunismo [...] puede combatir mera[...] el terreno de las ideas [...] que respecta a Rusia, [...] un régimen implacable [...] y se fusila o se asesina [...] aquel que no piense [...] amos rojos. Señala [...] hombres que han sido [...] dos en Rusia y fuera [...] por pretender oponerse [...] men tiránico de aquel [...] mina expresando: de[...] tuar teniendo como [...] hecho: libertad para to[...] todos, menos para los [...] tan contra la libertad.

El señor ECHAVARRI[...] bre de los agrario-labo[...] cuerda que fué su p[...] primero qeu hizo oír su [...] traria a la permanencia [...] nistros comunistas en el [...] Gabinete del actual Jefe [...] tado. Por eso entra a e[...] te con responsabilidad [...] Agrega que no se puede [...] que a nuestro país se [...] mir en la negra noche [...] opresión bárbara. Ter[...] presando que los diputados [...] rio-laboristas votarán [...] vamente el proyecto en [...]

El señor BRAÑES, a [...] de los radicales, mani[...] el Gobierno, primero, y [...] tido Radical, después [...] do considerando con [...] los acontecimientos p[...] nuestro país. Después de [...] tudio sereno se ha lleg[...] conclusión de que es [...] es necesario adoptar [...] para la defensa del ré[...] mocrático de Gobierno. [...] parte, la directiva del [...] Radical ha instruído a [...] lamentarios para que vo[...] mativamente, en general [...] proyecto. El Partido Rad[...] establecido, al proceder [...] forma, que no se trata [...] guir las ideas ni las [...] sino que persigue con [...] dar al Gobierno las he[...] tas necesarias para la [...] de la democracia.

El Partido Radical es [...] rio a todo sistema de [...] ras y actúa en conso[...] su doctrina de libertad [...] su anhelo que, junto [...] pacho del presente p[...] Congreso Nacional apro[...] aquellos proyectos que [...] incluídos por el Gobierno [...] actual convocatoria, y [...] nifican mayor bienestar [...] ficio para las clases [...] ras.

—A las 18.30 horas [...] ra cerrado el debate y [...] de a la votación en [...] proyecto.

—Votado en general el [...] to, se obtiene el si[...] sultado: por la afir[...] votos, y por la negativa [...] Deja constancia de [...] ción el diputado señor [...] Holzapfel.

—Votaron por la [...] los diputados conserv[...] dicales, liberales, radi[...] cráticos, democráticos [...] laboristas y los socialistas [...] res Rossetti, Sepúlveda [...] zález Olivares.

—Votaron en contra [...] tados comunistas, [...] los socialistas señores [...] za y Ojeda.

—Se levanta la se[...] producen diversas ma[...] nes. Los diputados [...] entonan la Canción N[...] seguidamente lo hacen [...] diputados de los dive[...] cos, sin excepción. [...] se producen algunos [...]

DEFUNCION

FEDERACION DE SU[...] EN RETIRO SEC. [...] "LUIS A. SOT[...]" Ha deja[...] nuestro conso[...] to 2.o, en re[...] JAVIER [...] LOP[...]

Sus restos serán se[...] en el Cementerio Ge[...] tejo partirá de su ca[...] calle Luis Navarrete [...] las 15 horas. Punto [...] para los socios y [...] la del Cementerio. La Comisión de [...]

MISA

El viernes [...] yo, aniversario [...] cimiento de [...] rido esposo [...] MAXIMO [...] BARRIOS [...] se oficiará una misa [...] canso de su alma, en [...] de la Merced, a las 9 [...] Su esposa [...]

IMPORTANTE Y GRAN REMATE

DEL ANTIGUO Y ACREDITADO CRIADERO Y LECHERIA HOLANDESA

DE LA HACIENDA "ESMERALDA"

De don Jaime Larraín García Moreno

LOS DIAS SABADO 15 Y DOMINGO 16 DE MAYO, A LAS 9 A. M. Y 2 P. M.

AUNQUE LLUEVA

Por arriendo de la Hacienda "ESMERALDA" y por cuenta de su propietario señor JAIME LARRAIN GARCIA MORENO, remataremos en la misma Hacienda la totalidad de las existencias de este antiguo y acreditado Criadero "ESMERALDA", lechería holandesa, maquinarias, enseres y herramientas compuesto de:

CRIADERO HOLSTEIN FRIESAN:
14 TOROS FINOS INSCRITOS, EN SERVICIO.
11 TOROS FINOS INSCRITOS, EN CRIANZA.
15 VACAS FINAS INSCRITAS.
6 VAQUILLAS FINAS INSCRITAS.

LECHERIA HOLANDESA:
322 VACAS MESTIZAS, EN LECHE Y PREÑADAS.
104 VAQUILLAS MESTIZAS DE 2 a 3 AÑOS, CUBIERTAS.
169 VAQUILLAS DE 6 a 20 MESES, EN CRIANZA.

VACUNOS:
35 NOVILLOS DE 1½ a 2 AÑOS.
30 BUEYES DE TRABAJO.

CRIADERO PERCHERON:
4 POTROS FINOS.
16 YEGUAS FINAS.
5 POTROS FINOS, DE CRIANZA.

(ESPECIAL):
28 YEGUAS FINAS POR CRUZAMIENTO.
20 CABALLARES DE SERVICIO.

MAQUINARIAS, ENSERES Y HERRAMIENTAS:
1 TRACTOR A PARAFINA W-9 Mc. CORMICK, RUEDAS DE GOMA; 1 TRACTOR A PARAFINA W-6 Mc. CORMICK DEERING; 1 arado de 6 discos; 1 arado de 3 discos; 1 rastra de 32 discos; 1 motor Ransome de 12 HP.; 1 trilladora Case de 44" de madera y abocador; 2 PRENSAS WITHMANN DE ACERO; 1 ENSILADORA TIPO A. MC. CORMICK DEERING; 1 ENSILADORA TIPO A. MC. CORMICK DEERING; 1 ENSILADORA TIPO 9 MC. CORMICK DEERING; 4 segadoras N.o 9 y Mc. Cormick Deering; 4 rastrillos entrega lateral Deering; 3 rastrillos tipo corriente; 2 cultivadoras para alfalfa; 1 segadora N.o 7 Deering; 1 sembradora de maíz; 1 motor a parafina de 4 HP. Deering; 1 SELECCIONADORA DE SEMILLA PETKUS, TIPO 10; 2 transmisiones con descanso y polea; 1 picadora Crowley N.o 12; 1 sembradora Rud. Saack de 19 discos; 1 limpiadora para acequias; 8 espabilladoras para cáñamo; 1 máquina desgranadora de maíz "Favorita"; 1 DESCREMADORA ALFA LAVAL PARA 3,000 LITROS, NUEVA; 1 BATIDORA AMASADORA SIKEBORK, NUEVA; 1 pasteurizadora; 24 arados John Deere; 6 rastras de clavos; 1 rastra de clavo para tractor; 7 arados de 3 puntas Oliver; 4 cultivadoras; 4 palas-buey; 1 soldadora oxígeno y toda clase de elementos agrícolas.

CARRUAJES Y CARRETAS:
6 carros Colosso nuevos; 1 coche de 4 ruedas; 1 coche de 2 ruedas; 6 carretas ruedas de madera con quinchados; 6 carretas pasteras ruedas de fierro; 2 carretones; 1 carretón chico para caballos, etc. SE RECOMIENDAN ESPECIALMENTE LAS MAQUINARIAS, UTILES, ENSERES Y HERRAMIENTAS DE ESTE REMATE POR ESTAR EN PERFECTO ESTADO Y SER LA MAYORIA DE LA EXISTENCIA COMPRADA EL AÑO PASADO.

ORDEN DEL REMATE:
El Sábado 15, a las 9 A. M., comenzaremos con Maquinarias, Enseres y Herramientas, continuando en la tarde a las 2 P. M. A las 3½ se rematará el criadero de Percherón, yeguas mestizas y caballares, novilos y bueyes de trabajo.
El Domingo 16, a las 9 horas, comenzaremos con la crianza de ganado holandés mestizo, vacas secas, vaquillas cubiertas y vaquillas de 6 a 20 meses, siguiendo con el criadero de finos inscritos, toros, vacas y vaquillas finos, continuando a las 2 P. M. con las vacas en leche.

UBICACION:
La Hacienda "Esmeralda" se encuentra a 5 kilómetros al Poniente de la Estación Rosario, por el camino a Guacarhue.

LOCOMOCION:
Habrá un micro que saldrá de Santiago, los días Sábado y Domingo, a las 7¼ A. M., regresando del remate a las 6 P. M. Los pasajes pueden reservarse en la Sociedad "El Tattersall" (Moneda 1020, segundo piso).

CREDITOS:
Los créditos para este remate deben solicitarse con la debida anticipación en la Gerencia de la Sociedad "El Tattersall".

EL REMATE DE LAS MAQUINARIAS, ENSERES Y HERRAMIENTAS LO EFECTUARA EL SEÑOR
LUIS J. GONZALEZ
MARTILLERO PUBLICO DE RENGO.

Catálogo de la Lechería con los datos de producción y lactancia a disposición de los interesados

SOCIEDAD "EL TATTERSALL"

S. E. CONSTATO CONTROL DE PRECIOS EN VEGAS Y MERCADOS

Ayer realizó una impresionante visita a la Vega Central y otros lugares

Felicitó al Alcalde

S. E. el Presidente de la República visitó ayer la Vega Central y otros establecimientos públicos para comprobar personalmente la forma en que se cumplen las medidas tomadas por el Gobierno para abaratar los artículos de primera necesidad y evitar la especulación. Fué durante la reunión que en la mañana celebraba la Comisión Gubernativa que dirige la campaña en defensa de los consumidores, que el Excmo. señor González Videla resolvió hacer esa visita, para lo cual invitó a todos los presentes, que eran el Ministro de Salubridad y Alcalde de Santiago, doctor José Santos Salas; el Intendente, don Ambrosio Vilaux; el Comisario General de Subsistencias y Precios, General don Teófilo Gómez Vera; el Director General de Carabineros, General don Reinaldo Espinoza; el Director del Departamento de la Vivienda, Comandante don Eric Riesle; el Prefecto Jefe de Carabineros, Coronel don Jorge Ardiles; el Comisario Departamental don Roberto Iunge y el Jefe del Departamento de Denuncias y Reclamos, Teniente Coronel don Octavio Cortés.

EN EL MERCADO PERSA

La primera visita fué para el Mercado Persa, ubicado en Avenida Balmaceda entre Amunátegui y San Martín, y donde han sido instalados los comerciantes en artículos usados, cuyos negocios se conocen por "ratinutas" y que antes hacían su comercio en la ribera norte del río Mapocho, ofreciendo un aspecto desagradable. Ahora todos esos comerciantes están muy bien instalados, el local es apropiado, cuentan con un pequeño casino, y se les construirá un salón de actos, para que puedan celebrar sus reuniones. S. E. recorrió el recinto, conversó con los locatarios y escuchó de sus labios palabras de agradecimiento para esta iniciativa municipal.

EL MERCADO DE FLORES "LA PAZ"

En seguida el Primer Mandatario se trasladó al Mercado de Flores "La Paz", instalado en la entrada de la Avenida de ese nombre, y donde fueron instaladas las floristas de la Pérgola de San Francisco, y otras que estaban diseminadas en diversos puntos. Las obras que ahí se hicieron para facilitar este comercio, quedaron muy bien presentadas y ofrecen un aspecto agradable. Las floristas están contentas y así se lo hicieron presente a S. E.

EN LA VEGA CHICA

De ahí S. E. siguió a la llamada "Vega Chica", instalada en los galpones que antes fueron un depósito de tranvías, local que la Municipalidad compró a la Empresa Nacional de Transportes, gracias a una gestión personal del Presidente. Los comerciantes que fueron ubicados en ese recinto son los que anteriormente estaban instalados en los terrenos del Luna Park, con lo que ha ganado la estética de ese sector.

EN LA VEGA CENTRAL

Luego S. E y comitiva llegaron a la Vega Central, que les produjo una magnífica impresión por su limpieza. Todas sus calles están pavimentadas, numeradas, y en perfecto orden todos los negocios, con entradas especiales para la llegada de los productos, para los sitios de venta y para el retiro de las mercaderías.

El Excmo. señor González Videla se interesó por presenciar un remate que se realizaba en esos momentos, y conversó con los productores y comerciantes, escuchando sus observaciones sobre la marcha del establecimiento. Como todos en forma unánime le solicitaron la reposición del antiguo horario de remates, y le expusieron las razones que lo hacen más conveniente, S. E accedió ahí mismo a esta petición, gesto que le fué muy agradecido.

TRES OBRAS PUBLICAS

Desde la Vega Central, S. E se dirigió a ver los nuevos puentes sobre el Mapocho construídos frente a las Avenidas Independencia y Recoleta; en seguida a la Placoleta de Santo Domingo, construída en la esquina de 21 de Mayo, con Santo Domingo, y que ofrece un hermoso aspecto tipo colonial; y finalmente, a las obras de arreglo de la Alameda Bernardo O'Higgins en el sitio que antes ocupaba la Pérgola de San Francisco. En seguida el Alcalde informó al Presidente sobre la forma "ejecutiva" en que está realizando las obras de transformación de la Alameda en ese sector.

S. E. FELICITA AL ALCALDE

El Excmo. señor González Videla felicitó efusivamente al doctor Salas, por su labor en beneficio del ornato de la ciudad, y regresó a pie a la Moneda, para reintegrarse a sus ocupaciones habituales.

EL PUEBLO TESTIMONIO SU AFECTO POR EL PRESIDENTE

De la visita que en la mañana de ayer realizó el Excmo. señor González Videla a la Vega Central y otros lugares públicos de Santiago hay un aspecto interesante que destacar. Nos referimos a la cordial, a la entusiasta recepción que en todas partes le tributó el público.

En cuanto se advertía su presencia, la gente le abría paso, lo saludaba con cariñoso respeto y en muchas partes, como en la Vega, lo aplaudió calurosamente.

Como en la reciente oportunidad del 1.o de mayo, en que hizo a pie el trayecto desde el Teatro Caupolicán a la Moneda, ayer el pueblo ha testimoniado su afecto al Primer Mandatario y demostrado así que reconoce sus esfuerzos en pro del bienestar general, y está a su lado para respaldarlo en sus afanes patrióticos.

DON TOBIAS BARROS FUE ELEGIDO PRESIDENTE DEL ROTARY CLUB DE STGO.

Ayer celebró su sesión semanal el Rotary Club de Santiago, en los salones de Gath y Chaves Ltda., bajo la presidencia del Dr. Ruperto Vargas Molinare. El acto estuvo dedicado a la elección de los miembros de la Junta Directiva de la institución, para el período 1948-49.

De acuerdo con el resultado de la elección, la nueva Junta Directiva quedará integrada de la siguiente manera:

Presidente, señor Tobías Barros Ortiz; primer vicepresidente, señor Humberto Aguirre Doolan; segundo vicepresidente, señor Alberto Ostria Gutiérrez; secretario, señor Alfonso Bardelli; prosecretario, señor Laureano Estradé García; tesorero, señor Enrique Rosselot Aravena; past-presidente, doctor Ruperto Vargas Molinare; directores, señores Eduardo Benavente Garcés y Alfredo Melossi H.

PETICIONES DE ÑUBLE ATENDIDAS POR EL MIN. PUGA

El Ministro del Trabajo señor Ruperto Puga Fisher, atendiendo peticiones recibidas en su reciente estada en la Provincia de Ñuble, tanto de la Confederación de Trabajadores de Chile, como de las Agrupaciones Democráticas de Chillán, y Yungay, envió ayer diversas comunicaciones a los Ministerios de Agricultura, Salubridad, Economía y Comercio e Interior y a las Cajas Agraria, de la Habitación y Nacional de Ahorros y Corporación de Reconstrucción y Auxilio, transcribiendo esas peticiones y haciendo notar su importancia para las necesidades de los pueblos indicados.

ZONA SECA EN LA ZONA CARBONIFERA

El Ministerio del Interior, por decreto de ayer, limitó el expendio y consumo de bebidas alcohólicas en los establecimientos mineros de las provincias de Concepción y Arauco, por el término de un año. El decreto reglamenta las horas en que podrán funcionar los negocios.

INFORMATIVO GREMIAL

ELECCION EN SINDICATO DE CRISTALERIAS DE CHILE. — Se efectuará mañana desde las 9 horas, en Santa Elena 1295. Los candidatos son los señores Domingo Araniz, Manuel Aedo, Prosperino Benavides y Oscar González.

SINDICATO MIXTO DE LA ASISTENCIA PUBLICA

El Sindicato Profesional Mixto de la Asistencia Pública de Santiago, eligió la siguiente mesa directiva:

Presidente: Antonio Santander Smart; secretario, Luis Ibáñez Reyes; tesorero, Eduardo Gutiérrez Cañas; director, Pedro Valero Díaz; director, José Ortiz Romero.

EL BANCO DE CHILE CONSTRUIRA CASAS DE EMPLEADOS EN QUILPUE

Bajo el patrocinio del Banco de Chile, (Valparaíso), se iniciará en breve la construcción de una gran población para empleados, en la parte más hermosa de Quilpué. Los sitios serán distribuídos entre empleados particulares de farmacia, de marina mercante y entre grupos seleccionados de choferes de micros de Valparaíso, Viña del Mar y pueblos vecinos.

Esta obra, que significa la inversión de grandes capitales, corresponde al plan de cooperación social hacia las clases trabajadoras que está desarrollando el Departamento de Comisiones de Confianza de esta institución bancaria.

La colocación de la primera piedra se hará a fines del presente mes, y la ceremonia se verá prestigiada con la presencia del Excmo. señor González Videla quien al ser invitado ayer, se manifestó muy complacido por esta iniciativa que tiende a dar casa higiénica, cómoda y barata, a jentes de escasas rentas, solucionando así, en gran parte el dramático problema de la falta de habitaciones en Valparaíso y demás pueblos de la provincia.

HUEVOS

DEBIDAMENTE CLASIFICADOS POR SU PESO, POR CIENTOS O POR DOCENAS, DE PRIMERA,

A $ 2.60 CADA UNO

Reparto a domicilio desde 100 huevos, mínimum.

SOLICITELOS

A NUESTROS LOCALES DE VENTA:

Avenida Balmaceda 916, Fono 65904
Avenida Providencia 1259, Fono 45769
Vega Municipal, Fono 88573
Mercado Ñuñoa, Fono 44715

DEL PRODUCTOR AL CONSUMIDOR

Consorcio Nac. de Productores de Aves

OFERTA DEL DIA

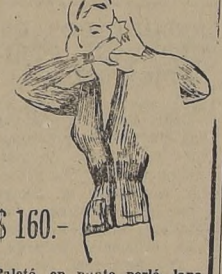

$ 160.-

Paletó, en punto perlé, lana entera, acinturado ofrece hoy la fábrica de tejidos de lana que vende toda su producción directamente al público.

CASA KORAY de 21 DE MAYO 673 (CASI FRENTE a ROSAS)

"LA RURAL"

GRAN FERIA ESPECIAL

EL MARTES 18

REMATAREMOS:

LLEGADAS DE MAIPU:

100 VAQUILLAS HOLANDESAS, de 2 para 3 años, preñadas, de gran mestizaje y selección lechera, buena pinta y en muy buen estado.

LLEGADAS DE MALLOCO:

25 VAQUILLAS HOLANDESAS de dos años, cubiertas por Toros Finos Holandeses.
10 VACAS HOLANDESAS PREÑADAS, muy mestizas, escogidas por su producción lechera.

LLEGADAS DEL PAICO:

15 VACAS HOLANDESAS PREÑADAS, de segundo parto, muy buena clase, seleccionadas lecheras, sanas.
10 VACAS HOLANDESAS PREÑADAS y EN LECHE, de tercer y cuarto parto, muy mestizas, muy buenas lecheras buena pinta y sanas.
16 VAQUILLAS HOLANDESAS con preñez a la vista, de Toro Fino, seleccionadas por calidad lechera y mestizaje.

DE OTRAS PROCEDENCIAS:

NOVILLOS de 2 y 3 años, mestizos, para engorda.
VACAS delgadas, buena clase, especiales para engorda.
BUEYES DE TRABAJO, mestizos, sanos y en buen estado.
VAQUILLAS, HOLANDESAS y DURHAM, de muy buen mestizaje.
TERNEROS Y LECHONES de crianza.
CABALLARES DE TIRO, ARADO y MONTURA, de varios fundos.

NOTA.— SE RECIBEN INSCRIPCIONES PARA ESTA GRAN FERIA ESPECIAL EN NUESTRA OFICINA, TEATINOS 225, TELEFONO N.o 87081

"LA RURAL" SOC. ANONIMA DE FERIAS

¡Abrigos!...

de líneas sobrias y distinguidas

10 % DE DESCUENTO AL CONTADO

ABRIGO de corte amplio, gran variedad de telas, diseños y colores. Todo forrado en rayón, desde

$ 1.200.--

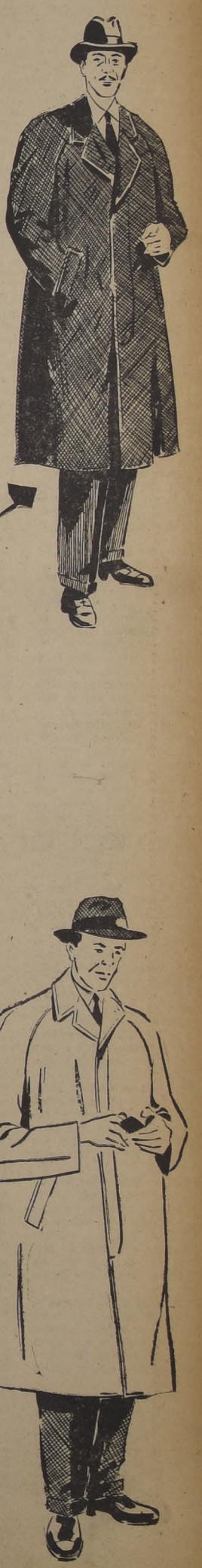

SOBRIO y distinguido estilo de abrigo hecho en finas telas de novedosos coloridos. Forros de rayón,

$ 1.650.--

RAGLAN, el abrigo que se impone por la comodidad y sobriedad de sus líneas. Confeccionado en telas que son de nuestra exclusividad,

$ 1.800.--

Salabella AHUMADA 242

ABRIGO cruzado, confeccionado en fina gamuza, colores azul, beige y habano. Todo forrado en raso,

$ 2.800.--

ELEGANTE abrigo hecho en finas telas de novedoso colorido y gran variedad de diseños. Con forros de raso,

$ 2.100.--

SABADOS ABIERTO TODO EL DIA

IMPERMEABLE tipo "PILOTO", en fina gabardina de algodón,

$ 1.790.--

IMPERMEABLE corte Raglan, hecho en telas de probada resistencia. Colores de moda,

$ 1.890.--

IMPERMEABLE de tela importada con forro escocés y entretela vulcanizada. Modelos con o sin cinturón,

$ 2.280.--

BIEN VESTIDO BIEN RECIBIDO

LA NACION — AÑO XXXII N.o 11,117

Empresa Periodística "LA NACION", fundada el 14 de enero de 1917
AGUSTINAS 1269 — TELEFONO 82222 — CASILLA 81-D
Presidente del Consejo y Director: RAMON CORTEZ PONCE; Gerente: ANTONIO FERREIRA MEDINA; Consejeros: CARLOS VASSALLO ROJAS, BOLIVAR APARICIO T., EILERT HERUD M. y JOSE RAMSAY.— Jefe de Redacción: DOMINGO ARTURO GARFIAS; Jefe de Informaciones: WARINO ESPINOSA C.; Jefe de Propaganda: CARLOS ALZOLA G.
Representantes para EE. UU. y Canadá: THE N. DE FILIPPES Co. 551 FIFTH AVENUE — New York, 17 N. Y.
Servicio Noticioso Extranjero: UNITED PRESS ASSOCIATION. — Servicio Fotográfico Extranjero: ACME. — Agentes y corresponsales en todas las ciudades y pueblos de Chile.
SUSCRIPCIONES: Un año, $ 648; seis meses, $ 326; tres meses, $ 163.
Valor del ejemplar del día: $ 2.—; atrasado: $ 4.—

Santiago de Chile, jueves 13 de mayo de 1948.

HORA DE DECISIONES

La aprobación de la Cámara de Diputados al proyecto de ley de Defensa de la Democracia, por amplio margen de votos, ha sido un digno corolario del discurso sereno, documentado y preciso con que el señor Ministro del Interior, contraalmirante don Immanuel Holger, llevó a la Cámara la palabra del Gobierno, en defensa de su proyecto.

Después de recordar la corta pero dramática historia de la colaboración comunista en la primera etapa del Gobierno del Presidente González Videla, y la forma como Su Excelencia debió desenmascarar los oscuros designios de los dirigentes soviéticos en Chile, el Ministro explicó cómo estas situaciones, que amenazaban con ser caóticas en un futuro próximo, determinaron al Gobierno a pedir, en dos ocasiones consecutivas, facultades extraordinarias, en lo político y en lo económico, al Congreso Nacional. Concedidas por amplia mayoría, se otorgó así al Jefe del Estado una amplia manifestación de confianza, que como lo dijo el martes pasado en la Cámara el Ministro Holger, esas facultades "fueron utilizadas únicamente en resguardo del régimen constitucional, del orden económico y de la paz social".

La actitud de nuestro Gobierno en defensa de la democracia republicana no ha sido un caso aislado en el mundo, ni lo ha sido tampoco el clima de subversión provocado por el comunismo. Como lo repitió el Ministro del Interior, la Humanidad "ha asistido a graves y cruentos sucesos", que se han venido provocando en diversos países del mundo, y tanto el Viejo Continente como la joven América han debido sufrir las embestidas del vasto plan internacional "elucubrado desde la Rusia Soviética que sólo anhela implantar en el orbe entero la dictadura del proletariado mediante el aniquilamiento violento de los sistemas constitucionales o democráticos".

Estas circunstancias, nacionales e internacionales, son las que, a decir del Gobierno, lo han movido a solicitar la legislación de carácter permanente que resuelva las situaciones provocadas por la subversión comunista dentro del rodaje normal de las instituciones jurídicas chilenas y es la legislación que en forma de Ley de Defensa de la Democracia la Cámara de Diputados ha aprobado, en general, ayer, evidenciando una vez más la confianza al Ejecutivo y la confianza que la democracia le otorgara a cada parlamentario en libres elecciones.

El detalle de los aspectos jurídicos y políticos del proyecto de ley de nuestra referencia ha sido ya enunciado y comentado en estas mismas columnas, y no cabe repetir los conceptos con que el señor Ministro del Interior los expuso ante la Cámara. Pero es de interés comprobar que, al referirse a la acción punible del comunismo chileno, reveló un caso típico de la estrategia antichilena del partido soviético, al leer íntegramente una circular de instrucciones enviadas por el Partido Comunista al Comité Regional de Antofagasta, en la que junto con injuriar gravemente al Primer Mandatario, detalla la forma precisa en que los conscriptos llamados a las Fuerzas Armadas deben actuar al servicio del comunismo. Este documento, que es un modelo típico de los planes de traición y antipatria que los comunistas ejercen en todos los sectores de la vida nacional, bastaría para conmover aún a los más fríos y apáticos miembros de la comunidad nacional.

Al igual que en la Cámara de Diputados, hay en el Senado de la República, adonde deberá seguir su camino constitucional el proyecto de ley anticomunista, una fuerte mayoría favorable a la defensa permanente de nuestra democracia. Diputados y senadores de derecha y de izquierda, unidos en esta oportunidad por el lazo superior del patriotismo y de la tradición libertaria de Chile, comprenderán perfectamente el alcance de las palabras del contraalmirante Holger, Ministro del Interior, al pedir la aprobación de la ley: "Ha sonado la hora de las decisiones. Nos encontramos en presencia de hechos gravísimos para la vida de la República, que nos obligan a ocupar posiciones definidas en defensa de la democracia".

SOLO CONTRA LOS ESPECULADORES

Ha hecho un diario de la mañana algunos comentarios sobre las medidas restrictivas que se han venido tomando para poner coto al alza abusiva e injustificada de precios que ha caracterizado nuestro comercio, desde hace algún tiempo.

Sostiene el mencionado rotativo que las medidas destinadas a detener el alza del costo de la vida no han alcanzado éxito alguno en su propósito, y sólo han conseguido crear en el ánimo de la población ilusiones y un espíritu de rebeldía contra hechos inflexibles que no sólo afectan al país, sino que son propios de la economía mundial.

Es indudable que hay diversos factores que determinan el alza de los precios. Pero es indudable, también, que en nuestro mercado el alza de los precios no corresponde, en modo alguno, a esos factores.

El Ministro de Economía, señor Baltra, en recientes declaraciones que comenta, precisamente, el artículo a que nos venimos refiriendo, ha sido bien explícito al respecto.

"Es obvio —ha dicho el señor Baltra— que si el costo sube y el productor no puede obtener un interés por el capital invertido, deja de elaborar o producir". Se refiere, en seguida, discriminatoriamente, a los productos elaborados con materias primas nacionales y a los productos elaborados con materias primas extranjeras, y determina con claridad las causas que pueden influir en uno u otro caso, para justificar el alza de los precios.

Desgraciadamente, en general, no es eso lo que ocurre.

El alza exorbitante del costo de la vida que produce la desesperación de los hogares y que debiera producir la rebeldía del público consumidor, no corresponde a estas alzas justificadas, impuestas al productor por factores ajenos a su voluntad.

El productor agrícola minero o fabril no es en Chile el que más se beneficia con el alza de los precios.

Basta ahondar en la realidad inmediata y efectiva de esos precios, día a día, momento a momento, en cada uno de los múltiples rubros que constituyen el aprovisionamiento de un pueblo, para darse cuenta de este fenómeno.

Mientras el productor, agrícola, minero o fabril, debe luchar con las dificultades que presenta el aprovisionamiento de semillas y abonos, de implementos o de materias primas nacionales o importadas, mientras debe atender a las exigencias impuestas por las leyes sociales; mientras debe afrontar las dificultades del transporte y las alzas de los fletes para entregar sus productos oportunamente, el distribuidor inescrupuloso sólo atiende a obtener por ese producto una utilidad que llega, a veces, hasta el 200% de la que ha obtenido el productor.

Podríamos señalar múltiples casos concretos a este respecto, en las diversas clases de artículos que constituyen el consumo de la población.

Estos distribuidores son los que pagan precios ínfimos al agricultor apremiado por los compromisos que debe cumplir, a plazo fijo; al fabricante que no tiene capitales suficientes para mantener stocks en sus bodegas y debe vender su producción al día. Estos mismos distribuidores, con grandes capitales y con agencias diseminadas por todo el país, son los que guardan en sus bodegas los productos, en espera de que la escasez aparente justifique un alza de precios.

Contra estos especuladores deben esgrimirse todas las armas de que dispone el Gobierno.

LOS JUEVES DE JOAQUIN EDWARDS BELLO.

FALDAS LARGAS Y PIERNAS CORTAS

La falda larga infunde majestad y misterio en los cuerpos femeninos. Sería difícil imaginar a Beatrice, a Laura y a Ofelia cubriendo sus desnudeces con polleritas hasta las rodillas. En cambio, las vemos avanzando rítmicamente, lentas y serenas, por el camino de los siglos, envueltas en largas túnicas aplomadas. En el mundo antiguo desconocieron las faldas cortas. Pocas son las excepciones en las estampas que conservamos, como el delantal triangular y el vestido corto, de ijares, usados en ceremonias de antiguas teogonías del Nilo. En Grecia, la túnica larga, o peplo, a veces almidonada con volantes y pliegues, daba realce a los perfiles rectos de las mujeres.

Una sola estatua griega, en mis recuerdos, lleva falda corta, la de Diana cazadora. Mil quinientos años antes de Jesucristo, en el período micénico, las griegas llevaron un corto jubón, a manera de sostensenos por la parte inferior, dejándolos al aire por arriba; la falda era larga con hileras de volantes y plisados. Después se usó sin cesar el peplo.

En tiempos de Pericles daba la moda este dictador con su amigo Fidias, **d'apres les savants conseils** de Aspasia, cortesana en sus primeros tiempos, y después esposa y consejera del grande hombre. La moda es una industria que los dictadores no desdeñan. Napoleón protegió la moda, las industrias del mueble, de la tapicería, del arte y de la pintura. Aspasia, henchida de gracia y de sabiduría, mandaba perfumar con esencias asiáticas los peplos largos y flotantes que cubrían sus formas mortales.

Nunca vi más hermosas mujeres que las de París, las del **tout París**, formado por francesas y extranjeras adaptadas, en 1914. Llevaban faldas largas y sombreros grandes emplumados. Eran las mujeres de Helleu y de Boldini. Pintaba figuritas parisienses un austríaco de nombre Kirchener, en el periódico **La Vie Parisienne**, pero eso era otra cosa. En Estados Unidos la famosa Gibson Girl llevaba falda larga, pelo largo, muy peinado y vaporoso. En nuestra América no retengo nombres de dibujantes creadores de mujeres, hasta la aparición de Divito, el argentino.

Por desgracia, y no deseo molestar a nadie, las "mujeres de Divito" se acercan a la concepción pornográfica de las formas femeninas. En Inglaterra, para ser más exactos, en el balneario de Bath, el verano pasado aparecieron postales ilustradas con mujeres de formas opulentas y exageradas, o **fat women**. La censura británica de costumbres, o Home Office, equivalente a la **police de moeurs** francesa, persiguió a los autores de dichas postales y prohibió más de seiscientas ediciones. El dibujante Divito creó sin duda un tipo llamativo, de criolla. Este tipo de mujer, cuando lo exageran, resulta obsceno. Es lo que ha ocurrido con las imitaciones. Existen chiquillas de carne y hueso, como las de Divito, pero no son "gusto de mujeres". Todos hemos visto niñas de opulentas formas que nada podrían intentar para disimularlas y que pasan por esas calles entre fuegos cruzados de miradas con garras. Son víctimas; se sienten desdichadas y avergonzadas delante de sus amigas. Suelen pedir consejos a los averiguadores en sus ansias de moderar las galas con que Naturaleza creyó premiarlas. Contaba un sacerdote francés el caso de cierta religiosa de opulentas formas, que se produjo un cáncer en los senos a causa del trabajo que se daba para oprimirlos.

Es diferente pintar mujeres como gustan a los hombres y pintarlas como gustan a ellas. Hellen, Boldini, Dana Gibson, pintaban mujeres como a ellas les gustaba ser, Rubens pintaba mujeres como gustaban a los hombres de su tiempo y a muchos de ahora. Divito pinta mujeres para el gusto moderno en la calle Florida, y en toda calle de hombres latinos. La moda está inspirada primero en el negocio; luego, en el deseo de agradar a una minoría de mujeres ricas. Si la moda no cambiara cada año, ¿qué harían los creadores de modas y los millones de abejas de la costura? Es una industria tiránica. El centro de dicha tiranía osciló un poco hacia New York hace tres años. París ha vuelto a empuñarlo.

En modas hay una palabra mágica: París.

Se diría que el asfalto, el aire y hasta la **crotte** de París producen buen gusto. No hay ojo crítico comparable en buen gusto al de la parisiense. La estampa eterna de París es por eso una midinette cargada con dos enormes cajas de sombreros y de vestidos. Llueva o truene la midinette trota por el bulevar. La llaman **trottin**.

Hay mujeres que van a una película tan importante como **Lo que el viento se llevó**. A la salida no dicen nada. Al día siguiente aparecen con el peinado de Scarlet. Habían visto algo de la película que no ve nunca un hombre. La moda está hecha por mujeres, con criterio de mujeres o por hombres como Poiret, identificado con esos pareceres. Por eso un Divito no podrá crear modas. Las mujeres hacen la guerra contra las caderas y las nalgas. Critican o se ríen de algunas mujeres gruesas o con defectos deliciosos de conformación que a los hombres agradan.

Actualmente la moda manda delgadez, falda larga, sandalias, cara brillante y pelo **a la negligée**. Para las chilenitas, lo de falda larga está bien; lo demás, muy mal. Otra cosa: la falda decretada no es lo suficientemente larga como para ocultar el pie. Las mujeres chilenas de tipo corriente son pequeñitas; por lo mismo soportaban el suplicio del coturno, esto es, de los zapatos con suelas de cuatro a seis centímetros. Verdaderas herraduras. Para algunas, el acto de sacárselos era como bajarse de un piso. Las sandalias, o zapatos ballets, están buenos para las mujeres de elevada estatura. En nuestro país son contadas y procuran disimular su largura suprimiendo los tacones.

Hemos afirmado la dificultad para determinar un tipo de mujer chilena. Conozco por lo menos tres o cuatro tipos de mujeres chilenas, y he dicho humorísticamente, como en el mundo de las ostras: "Las hay corrientes, especiales y de exportación". Las mujeres de la aristocracia, que nada tienen que ver con la aristocracia española, son bonitas. Antiguamente su tipo era místico sensual; su educación, admirable. Eran discretas, reservadas, de moralidad sincera, apartadas de aventuras y de vicios. Actualmente el pueblo ha mejorado bastante y la clase alta ha empeorado.

A veces, en la sobremesa de una casa de ricos, lo más digno y noble es la cara de la sirvienta vieja, que escucha y observa.

El nuevo historiador don Francisco Encina, en su famosa Historia de Chile, dió a la clase alta el nombre de aristocracia vasco-castellana. En realidad, las diversas mezclas que componen a dicha clase, además del sedimento africano, hace difícil las definiciones. André Maurois conoció, superficialmente, señoritas anglo-chilenas de tipo viñamarino, a las que califico de **Enchanting sisters**. ¿Cuánto tendrían de chilenas en tránsito evolutivo esas señoritas? En las colonias extranjeras las niñas se rodean de barreras y se aislan. Mejor dicho, sus padres las aislan sutilmente de los criollos. Esas señoritas nacidas en Chile viven una vida aparte. Hace poco leí en **l'Illustré** de Lauzanne la noticia de una hora suiza en la Radio Chilena. La autora, de nacionalidad suiza radicada en Santiago, decía que su público era de extranjeros establecidos en Chile, además de **une grande partie du public indigéne**.

Tanto en Buenos Aires como aquí, las colonias inglesas se aislan. Dice Sanín Cano que hay en Buenos Aires descendientes en línea directa de ingleses nacidos en Argentina a través de tres generaciones.

La mujer chilena de la aristocracia, con varias generaciones de estabilidad, proviene de antigua mezcla de vascos y extremeños con alguna tatarabuela mulata. Sin este vigésimo de sangre africana la clase alta sería menos musical, más dura y sobre todo más sosa. La parte esencial y definida de Chile es el pueblo. El atletismo femenino se compone de mujeres germano-chilenas, ítalo-chilenas, franco-chilenas y chilenas puras, definidas, de clases medias y populares. La chilena viste bien y enseña a vestirse a las extranjeras. Santiago es la ciudad sudamericana de la moda femenina, como Buenos Aires es de la moda masculina. La moda en la chilena adquiere un sello propio, un carácter de libertad y de agresividad. Las mujeres se observan y se critican. No pasearían por aquí esas vestimentas estrafalarias que suelen verse por las calles en Londres, en Berlín y en otras ciudades germanas o anglo-sajonas.

Elemento nuevo es el árabe o sirio. El tipo es parecido al de los chilenos definidos. En todas las naciones y ciudades se notan fácilmente diversidades en los tipos humanos. Leon Daudet ha dicho que la midinette del lado izquierdo de París es diferente de la del derecho (Rive gauche, Rive droite).

Mucho más todavía: hay géneros perfectamente diferenciados en Lisboa, en Madrid, en Cádiz, en Barcelona. Los **forts** del mercado en París son gigantes, equivalentes a los percherones del mundo caballuno. Había en París mujeres rubias de tipo especial, dedicadas a la venta de flores. Hay rubias ordinarias y rubias finas. El **blonde venitien** no se parece al blondo de Tiziano. La mortalidad en el barrio del Bosque, en París, es menor que la de la Villette y Sain Ouen. En Londres, en el East End, la mortalidad es el doble que en el West. En Santiago, la raza del barrio de Providencia es diferente de la raza en el sector del gasómetro. La gente crece más y vive más en los barrios ricos y en los campos.

Los escoceses son gigantescos; los londinenses se vuelven pequeños y oscuros. En el clima andino los caracteres de las razas europeas se aclimatan y evolucionan, perdiendo algo y ganando en otras formas. Uno de los fenómenos observados es el acortamiento de las piernas.

J. E. B.

EL CANCILLER HABLO SOBRE CAMPAÑA PRO INFANCIA DESVALIDA

El Ministro de Relaciones Exteriores, don Germán Vergara Donoso, pronunció anoche un discurso, por una cadena de radios, sobre la campaña que se realiza para acudir en ayuda de la infancia desvalida del mundo, especialmente de Europa.

Dejó constancia el Canciller de la adhesión chilena a esta obra humanitaria mundial, para la cual solicitó la generosa cooperación de todos los habitantes del país.

La figura del día

Dr. Arnulfo [illegible] mayoría en las elecciones presidenciales de Panamá.

RECOMENDACION

—Soy pobre, pero honrada.

—No tiene gracia. Lo difícil es ser millonaria, pero honrada.

Máximo Severo

DON FRANCISCO GARCES GANA

El fallecimiento de don Francisco Garcés Gana significa la desaparición de un distinguido político, que tuvo figuración destacada a lo largo de varias etapas de nuestro desenvolvimiento cívico.

Su preparación en materias de orden económico y financiero fué ejercitada para bien del país, tanto en el Congreso Nacional, donde fué parlamentario durante varios períodos, como en el Ministerio de Hacienda. En la presidencia del Banco Central también tuvo una magnífica oportunidad para poner en juego sus vastos conocimientos en estas materias.

Espíritu ecuánime y ponderado, fueron múltiples los elevados cargos en que su preparación y buen criterio le permitieron abordar con brillo las responsabilidades que le habían sido confiadas. Como Ministro del Interior y de Justicia, siempre se le recordará por la serenidad de sus decisiones y por el sentido humano que supo imprimir a sus actos. En la Cámara de Diputados, de la cual fué vicepresidente, don Francisco Garcés Gana fué garantía de imparcialidad y de respeto a las opiniones ajenas.

No consideró terminados los servicios que podía prestar a la colectividad al retirarse de la vida política. Fué así como empleó sus energías y profunda versación en poner en marcha una gran empresa industrial. Continuó así colaborando al progreso económico del país.

El deporte le es deudor, en gran parte, del Estadio Nacional. No escatimó esfuerzos para tornar posible la iniciativa del entonces Presidente de la República de construir el primer campo deportivo de la República.

La vida de don Francisco Garcés Gana ha sido, por tanto, fructífera y de evidente provecho para el país. De ahí que en todas las esferas se lamente la desaparición del distinguido político y hombre de bien, de rectitud sin mácula y siempre dispuesto a servir los intereses colectivos.

RESULTADOS DE UNA SANA POLITICA SOCIAL

Había llegado a producir una justificada preocupación, no carente de alarma, el hecho de que pudieran declararse en huelga legal los panificadores de Santiago, Valparaíso y demás provincias centrales, si sus peticiones de aumento de salarios no eran atendidas en la forma propuesta por ellos en su pliego de peticiones. Dadas las circunstancias por que atraviesa nuestra economía y la dificultad para adquirir alimentos esenciales, como son los llamados de primera necesidad, una huelga de tal naturaleza habría traído aparejadas graves y peligrosas consecuencias, con todo un cortejo de inquietudes y de privaciones cuyos efectos no son difíciles de adivinar.

Producida esta situación delicada desde cualquier punto que se la mire, y agotados los recursos legales entre patrones y obreros, el conflicto planteado iba a desenvolverse, sin duda, dentro de un plano angustioso para toda la colectividad, para la industria y para los mismos obreros peticionarios. Fácil es comprender las proyecciones que habría tenido un resultado tan adverso para el bienestar y para la tranquilidad de la mayor parte de nuestros conciudadanos. Se habrían valido de ello, como ya lo han hecho, los encarnizados enemigos de la paz social, los eternos saboteadores de las efectivas conquistas de los trabajadores, los que no trepidan en valerse del hambre misma para sojuzgar a pueblos enteros y para amarrarlos a la esclavitud de sus destructores principios.

Ante la situación producida y ante sus posibles proyecciones contrarias al interés nacional, el Presidente de la República, haciendo una vez más honor a la línea irreductible que ha seguido hasta hoy, y sin descanso, en todo lo que se refiera al mantenimiento de las conquistas sociales alcanzadas por las clases laboriosas del país, se propuso intervenir personalmente en la solución del conflicto planteado y resolverlo de manera favorable para el interés de todos, especialmente de los consumidores. Representantes de los industriales y de los obreros panaderos, reunidos con el Primer Mandatario, aceptaron la fórmula de transacción propuesta por éste, bajo la base de un aumento considerable en los jornales, sin necesidad de llegar a un aumento en el precio del pan, y en espera del proyecto de racionalización de la industria, que el Gobierno se propone llevar a cabo a breve plazo.

Es por demás interesante advertir que esta fórmula conciliadora contó no sólo con la aceptación inmediata de las partes, sino que industriales y obreros expresaron al Excmo. señor González Videla su satisfacción por la forma tan plena de justicia social en que había logrado resolver el conflicto, sin oposición alguna y sin resquemores de nadie.

Esta sana política en que se desenvuelve y actúa el Primer Mandatario de la nación, cuando se trata de resolver esta clase de luchas inevitables en un país democrático, está indicando la firme voluntad que anima al Presidente de la República para mantener y acrecentar las conquistas que son patrimonio de las clases trabajadoras, y el empeño con que participa directa y personalmente en la resolución de los conflictos sociales. Es ésta, sin duda, la mejor manera de combatir a los empeñosos y empecinados detractores de nuestra democracia, cuya misión no se ha conformado jamás con los verdaderos y bien entendidos intereses del pueblo, y es la única manera de ofrecer a las clases asalariadas lo que ellas piden con indiscutible justicia.

Nuestra aviación comercial y la del resto del mundo

Los servicios aéreos comerciales chilenos han sido siempre unos de los mejores del Continente. Desde que se fundaron, en 1929, todos nuestros gobernantes han contemplado las grandes probabilidades futuras que esta rama de las actividades aeronáuticas podía alcanzar, y no han omitido esfuerzos a fin de mantener en ellas un desenvolvimiento seguro y próspero.

Es así cómo la Línea Aérea Nacional, después de haber iniciado su carrera por los cielos de Chile, con máquinas que sólo tenían capacidad para transportar un pasajero y un radio de acción que no sobrepasaba los 400 kilómetros, hoy cuenta con aviones que transportan 36 pasajeros a la vez, y sus rutas se extienden más allá de los 5 mil kilómetros. ¡Hermoso triunfo obtenido gracias al empuje, la fe y el entusiasmo de sus propulsores! Esto viene a probar, fehacientemente, que con nuestros propios métodos y nuestras propias iniciativas se ha dado origen a una de las empresas que mayor prestigio disfrutan en la América entera.

Sin embargo, el éxito alcanzado por los servicios de la LAN dentro de los límites domésticos y habituales —si se nos permite la expresión— iban a verse, con el andar del tiempo, impelidos a conjugarse con otros de orden continental y europeo. La complejidad de la época actual, constituída, en una proporción apreciable, por la celeridad que requieren los viajes, por el objetivo palma riamente necesario de acor tar las distancias que sepa ran a los pueblos, no escap a los mentores de la empres y de ahí que, en su hor oportuna —dos años a la fe cha—, decidieron adher a la "International A Transport Association", e tidad que procura la regu ción de las actividades aére de las compañías nacional y extranjeras, creando, d este modo, una armonizació en las operaciones del tr y la eliminación de las di cultades que, inevitablem te, deben surgir cuando cha coordinación no exis

De esta manera, pues, distintivo comercial de LAN se ha universalizado ya no es un problema para viajero que parte de estas t rras, o para que el que pasa tránsito por ellas, ni para corporaciones que actúan estrecha colaboración con servicios aéreos, el hecho tener que estudiar los iti rarios que más convengan las combinaciones que resu ten más cómodas, econó cas y fáciles. Estructurada LAN sobre las bases de reciprocidad de procedimie tos con las demás compañ del mundo, ahora es un fa tor importante en el engr naje que hace avanzar, dí día, a la aeronáutica, a tr vés de todas las fronte del globo.

JACOBO DANKE

Notas del día

LA VIDA IMITA AL ARTE

"La vida imita al arte", afirm Oscar Wilde. La verdad del afor mo se comprueba diariamente en cine. Las muchachas de todo mundo copian las maneras, los vestidos y hasta los sen mientos y emociones de las actrices. Los muchachitos d pueblo llaman "papy" al papá, y juegan a los gangsters lugar de jugar al paco-ladrón. Hay galanes de esquina q se sienten Charles Boyer, y viejitos dispuestos a cree Menjou por un quítame allá estas pajas.

LA VIDA IMITA A VAN DINE

Pero donde la vida parece hab imitado más sorprendentemente arte, es en el extraño caso Madr Pedregal-Lohose. Todo ha sucedi con la endiablada técnica policial de Van Dine. Primero: pintor asesinado, y tanto la víctima como los sospecho son, en general, personas cultas, tal como en las nove protagonizadas por Philo Vance. Segundo: un danzarín d aparecido. La policía lo busca y encuentra su cadáv igual que en las novelas de Van Dine, el caso comienz complicarse y a preocupar a la opinión pública. Y ento ces se produce un nuevo artificio a lo Van Dine: de la m ma manera que el danzarín fué detenido y puesto en lib tad para desaparecer luego, ocurre con Lohose. Este hab sido detenido. Se le buscó para un nuevo interrogatorio, y se le pudo encontrar. La opinión comienza a estremecer ¿Aparecerá también asesinado? ¿Qué misterio espantoso oculta detrás de todo esto?

LA VIDA NO IMITA A LOS DETECTIVES

Pero hay un punto en el que la vi parece no imitar a las novelas Van Dine. En éstas, cuando el m terio parece llegar a su colmo y policía está desesperada, aparece el detective aficiona Philo Vance. Y Philo Vance descubre con asombrosa ra dez lo que la policía oficial no puede desenmarañar. ¿Oc rrirá aquí lo mismo? Mientras tanto, el trabajo de los l boratorios de policía técnica continúa, lo mismo que los terrogatorios que van añadiendo nuevos datos que pare complicar más el intrincado caso.—T.

CARTAS AL DIRECTOR

¿SON SALONES DE FUMAR

Señor Director:

A diario leo la sección "Ca al Director", en la que se p can comunicaciones del públ que muchas veces son rela que deben ser del conocimi de la autoridad respectiva, por razones desconocidas, todos conocidos, menos de autoridad.

Lo que pasa en el rotativo nerva, de la calle San Pabl llegar a Matucana, es alg cuadra en lo anteriormente Allí, señor Director, en plen fuma sin ningún reparo, en da confianza. Es tal el cas las acomodadoras llevan veces a ubicar a espect que van tranquilamente con garrillo en la boca. Pasa en que hay 3 o 4 jóvenes y a todos les da deseos d mar, y sencillamente fuman

¿A quién reclamar? No creer que el empresario de tal rotativo ignore est lo sabe, ¿por qué no toma didas?

Además, soy de opinión tomarse enérgicas medidas pecto, iría en beneficio pro la empresa, ya que así mo en el caso del suscri público, y más seguido, lo demás, es una sala dond san buenos programas.

Por último, le pregunt Director, en este caso: ¿Hay autoridad que debe fiscaliz to?

Saluda Atte. a Ud.—F. D. Carnet 1817694, Stgo.

Esta política social guida por el Excmo. se González Videla, se a da, precisa y singularm te, a los acuerdos ad dos en la reciente Co rencia de Bogotá, los fijaron que las d nas destructoras de la mocracia deben ser pr palmente combatidas medio del mejoramient las condiciones mate y sociales de la clase bajadora, haciéndo bienhechoras y h sus condiciones de Esta sana política por otra parte, cumple la condición de que n ya solamente tranqu en las calles, sino ta en los espíritus.

S. E. HARA CUMPLIR LA TARIFA REBAJADA PARA ESTUDIANTES EN LA MOVILIZACION

...s dirigentes del Centro de Padres y Amigos de la Escuela Técnica Femenina "Ana Vial de Orrego", con S. E. en la audiencia popular de ayer.

...El Excmo. señor Gabriel Gon... ...les Videla, atendió en la au... ...encia popular de ayer, a una ...egación del Centro de Padres ...Amigos de la Escuela Técnica ...perior Femenina "Ana Vial ...Orrego", compuesta por los ...ores Carlos Gárate, Mario ...iz, Lorenzo Belmar, Miguel ...cha y señora Herminia Re... ...v. de Escobar, acompañados ...la profesora señorita Lelia ...rto. Esta comisión pidió a ...E. que se haga efectiva la ...fa rebajada para estudian... ...en tranvías y microbuses. ...se prometió el año pasadc ...ndo fué autorizada el alza ...tarifas, y que hasta la fecha ...se cumple. El Presidente en... ...tró muy razonable la peti... ...y prometió ocuparse de sa... ...cería a la brevedad posi...

...PLEADOS DE CORREOS Y TELEGRAFOS

...n grupo de dirigentes de la ...ación Postal Telegráfica, ...idos por don Bernardino ..., expresó a S. E., que to... ...a no se resuelve en forma ...itiva el pago de las horas ...ordinarias que se adeuda ...ersonal de Correos y Telé... ...s. S. E. dispuso que en ...mbre se pidiese una au... ...cia al Ministro de Hacien... ...ara la comisión, a fin de ...pueda resolver este asunto.

...REROS DE LA FAMAE

...mbién recibió S. E. a un ...de dirigentes de los obre... ...de la Fábrica y Maestranza ...ército, los que le dijeron ...o han prosperado sus ins... ...ones para la construcción ...a población para ese per... ...El Presidente los citó para hoy en la mañana y ordenó que se citara a la reunión a los vicepresidentes de la Caja de Seguro Obrero y de la Habitación, a fin de dar un corte definitivo a este asunto.

INVITADO A UN TIJERAL

Una simpática delegación de alumnas de todos los liceos y escuelas técnicas y normales de Santiago, invitó a S. E. y esposa a prestigiar con su presencia el acto de bendición de los tijerales del Preventorio, que para las alumnas de los establecimientos secundarios se construye en el camino a Farellones. Además le solicitaron la autorización de una carrera especial en un hipódromo de Santiago a fin de contribuir a reunir los $ 800.000 que faltan para terminar la obra. S. E. les agradeció la invitación y prometió hacer lo posible por concurrir y resolver cuanto antes lo de la carrera extraordinaria. Las alumnas que asistieron a la audiencia fueron las señoritas: Alicia Vega, del Liceo 2; Gladis Arriagada, del Liceo 7; Gabriela Peña, del Liceo 4; Yolanda Villalobos, del Liceo 1; Teresa Correa, del Liceo 6; Marta Duarte, de la Escuela Técnica 2; Argentina Torres, de la Escuela Técnica 3; y Eliana Ortega, de la Escuela Normal.

BECAS PARA HIJOS DE CHILENOS QUE RESIDEN EN TACNA

La Comisión de Cooperación Intelectual de la Universidad de Chile, atendiendo a una sugerencia del Cónsul de Chile en Tacna, solicitó del Ministerio de Educación, la concesión de becas en los colegios fiscales de nuestro país para los hijos de chilenos residentes en Tacna. El Ministerio de Educación acogió favorablemente esta petición.

CONSULES ELIGEN NUEVA DIRECTIVA

El Cuerpo Consular residente, celebrará sesión ordinaria, el sábado, a las 13 horas, en el Club de la Unión para despedir al Cónsul General de Cuba, señor Adalberto Valdés Miranda García, que regresará a su patria. En esta oportunidad se elegirá la nueva directiva.

CITACIONES

SINDICATO DE PINTORES. — Cita extraordinariamente para mañana, a las 18.30 horas.

SINDICATO DE CHOFERES PARTICULARES. — Cita para hoy a las 10.30 horas.

SINDICATO MUTUAL DE COMERCIANTES. — Se reunirá hoy a las 19 horas, en Puente 731.

SINDICATO DE ARTE CULINARIO. — Hoy a las 15 horas. Tabla: memoria anual; cambio de directorio y nombramiento de comisiones.

SINDICATO DE CHOFERES DE CHILE. — Se reunirá, mañana, en Lord Cochrane 49, a las 17 horas.

ACTUACION DE DOS INSPECTORES DEL COMISARIATO

El Comisario General de Subsistencias y Precios, general señor Teófilo Gómez Vera, informó ayer a la prensa, que no reviste la gravedad que se le había atribuido en algunas publicaciones, la detención de dos inspectores ad-honorem de dicho servicio, ocurrida el sábado último, por cuanto ya estaba probada la inocencia de uno de los afectados, y no existían presunciones serias sobre responsabilidades del otro inculpado. Agregó el Comisario General, que los inspectores ad-honores son designados a base de un exacto conocimiento de sus antecedentes de honorabilidad, ya que aportan al Estado una colaboración desinteresada en bien de la colectividad.

REUNIONES CIENTIFICAS

SOCIEDAD DE PEDIATRIA. — Se reunirá hoy a las 19 horas, en Merced 565, con la siguiente tabla:
Parálisis infantil.
Relatores, doctores H. Reccione y Olimpo Molina.
Hospital Arriarán.
Discusión, doctores F. Sanhueza y Mario Noé.
Hospital Roberto del Río.

SOCIEDAD CHILENA DE NUTRICION, BROMATOLOGIA Y TOXICOLOGIA. —A las 19 horas, en Vicuña Mackenna 20, se reunirá con el siguiente temario:
1.— Doctor René Miranda T., y señorita Ester Marin H. (Escuela de Dietistas de la Beneficencia): Régimen quetógeno en la epilepsia.
2.— Doctor Alfredo Riquelme B. (Departamento de Alimentación Nacional de la Dirección General de Sanidad): Estimación de las necesidades calóricas para la población de Chile.
3.— Doctor Esteban Keményi H. (Escuela de Dietistas de la Beneficencia): Estudio sobre algunos alimentos concentrados.

HONORES MILITARES A S. E. EL DIA DE LA APERTURA DEL CONGRESO

El Comandante General de la Guarnición, general Santiago Danus, ha impartido las instrucciones del caso para que las unidades de la capital, rindan honores a S. E. el Presidente de la República el día 21 del presente, con motivo de la ceremonia de apertura del Período Ordinario de Sesiones del Congreso Nacional.

Abrirán calle al Excmo. señor González Videla, en su viaje al Congreso, la Escuela Militar, la Escuela de Unidades Motorizadas, al Batallón de Clases de la Escuela de Infantería, la Escuela de Aviación y la Escuela de Especialidades de la Fuerza Aérea.

Una vez que S. E. haya llegado al Palacio de la Moneda, las unidades señaladas desfilarán ante el Primer Mandatario.

VECINOS DE NUEVA IMPERIAL CON S. E.

Delegación de Nueva Imperial que nos visitó

S. E. el Presidente de la República, invitó ayer a tomar on... ce al Gobernador de Nueva Imperial, don Jorge Cárcamo Bur... gos, acompañado del Presidente del Comité pro Adelanto de ese departamento, señor Víctor Inostroza; el secretario Municipal, señor Julio Gutiérrez Z.; los representantes de Carahue, señores Mariano del Picó y Carín Jadue; don Juan Schleyer, por los agricultores, y el secretario Municipal de Cholchol, señor Diego Narvéez.

Estos caballeros entregaron al Presidente un memorial en que le hacen las siguientes peticiones: la construcción de los caminos de Nueva Imperial a Puerto Saavedra, pasando por Carahue; el de Almagro a Peñehue; el de Nueva Imperial a Cholchol, y el de Carahue a Tirúa, pasando por Santa Celia. La construcción de un grupo escolar en Nueva Imperial, para lo cual se cuenta con terrenos cedidos por la Municipalidad; el mejoramiento de la Planta Eléctrica de Nueva Imperial; la modificación del aporte al desayuno escolar, la modificación de los límites comunales y la reforma de la ley sobre juzgados de Policía Local, en lo referente a la renta de los jueces.

El Excmo. señor González Videla, que atendió cordialmente a la delegación, prometió ocuparse con todo interés de dar una solución favorable a sus peticiones.

"LA NACION", DECLARADA ORGANO OFICIAL DE LOS CARABINEROS EN RETIRO

La Federación de Suboficiales y Carabineros en Retiro, acordó designar a LA NACION como órgano oficial de la institución. La comunicación fué entregada ayer a la dirección de nuestro diario, por el delegado provincial, señor Eugenio Ríos.

La nota lleva la firma de don Víctor Ulloa P., presidente, y de don Luis Ferrada Avendaño, secretario.

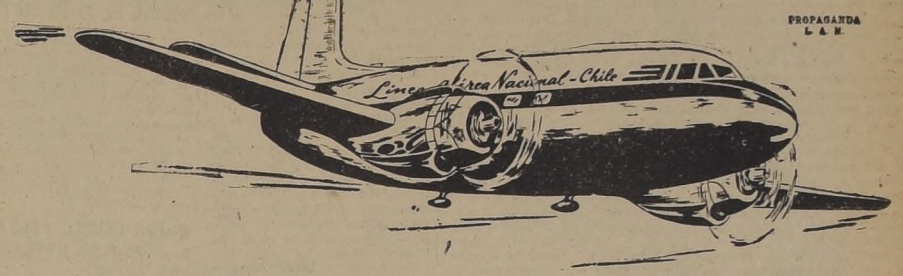

ITINERARIOS DE INVIERNO

de los Aviones-Correo de la LINEA AEREA NACIONAL

Desde el próximo SABADO 15 de MAYO, entrarán en vigencia los ITINERARIOS de INVIERNO, que serán los siguientes:

SERVICIOS NACIONALES EN LA ZONA NORTE

Avión-Correo: SANTIAGO-ARICA (Con escalas en VALLENAR, ANTOFAGASTA, TOCOPILLA e IQUIQUE).
Diario, excepto DOMINGOS.
Sale de SANTIAGO (Los Cerrillos) a las 9 horas.
Llega a ARICA, a las 17.40 horas.
Avión Correo ARICA-SANTIAGO (Con escalas en IQUIQUE, TOCOPILLA, ANTOFAGASTA y VALLENAR).
Diario, excepto DOMINGOS.
Sale de ARICA, a las 7.30 horas.
Llega a SANTIAGO (Los Cerrillos), a las 15.35 horas.
NOTA: Este avión combina los días MARTES, JUEVES y SABADOS, con el bimotor LODESTAR que hace el servicio SANTIAGO-COPIAPO-SANTIAGO.
Avión-Correo SANTIAGO-ANTOFAGASTA (Con escalas en OVALLE, LA SERENA, VALLENAR y COPIAPO).
Sólo los días LUNES, MIERCOLES y VIERNES.
Sale de SANTIAGO (Los Cerrillos), a las 10 horas.
Llega a ANTOFAGASTA a las 16.10 horas.
Avión-Correo ANTOFAGASTA-SANTIAGO (Con escalas COPIAPO, VALLENAR, LA SERENA y OVALLE).
Sólo los MARTES, JUEVES Y SABADOS.
Sale de ANTOFAGASTA, a las 10.45 horas.
Llega a SANTIAGO (Los Cerrillos), a las 16.35 horas.
Avión-Correo SANTIAGO-COPIAPO—SANTIAGO (Con escalas en OVALLE, LA SERENA y VALLENAR, con IDA y REGRESO en el día).
Solo los MARTES, JUEVES y SABADOS.
Sale de SANTIAGO (Los Cerrillos) a las 8.30 horas.
Llega a COPIAPO, a las 12.15 horas. Sale de COPIAPO, a las 13.15 horas.
Llega a SANTIAGO, a las 16.45 horas.
Avión-Correo SANTIAGO-LA SERENA—SANTIAGO (Con escalas en OVALLE, con IDA y REGRESO en el mismo día).
Sólo los LUNES, MIERCOLES y VIERNES.
Sale de SANTIAGO (Los Cerrillos), a las 12.30 horas.
Llega a LA SERENA, a las 14.30 horas. Sale de LA SERENA, a las 14.50 horas.
Llega a SANTIAGO, a las 16.40 horas.

SERVICIOS NACIONALES en las ZONAS SUR y AUSTRAL

Avión-Correo. Diario, excepto DOMINGOS. SANTIAGO - CAUQUENES - CONCEPCION - SANTIAGO (Con IDA y REGRESO en el día).
Sale de SANTIAGO (Los Cerrillos) a las 10 horas.
Llega a CONCEPCION (Hualpencillo) a las 11.55 horas.
Sale de CONCEPCION, a las 12.30 horas.
Llega a SANTIAGO, a las 14.20 horas.
Avión-Correo SANTIAGO-PUERTO MONTT (Con escalas en VICTORIA, (Optativa), VALDIVIA y OSORNO).
Sólo los MARTES y VIERNES.
Sale de SANTIAGO, a las 9 horas.
Llega a PUERTO MONTT, a las 14.10 horas.
Avión-Correo PUERTO MONTT-SANTIAGO (Con escalas en OSORNO, VALDIVIA y VICTORIA (Optativa).
Sólo los MIERCOLES y SABADOS.
Sale de PUERTO MONTT, a las 9.50 horas
Llega a SANTIAGO, a las 14.20 horas.
Avión-Correo SANTIAGO-PUNTA ARENAS (Con escala en VICTORIA y BALMACEDA (Aysen).
Sólo los MIERCOLES.
Sale de SANTIAGO, a las 7 horas.
Llega a PUNTA ARENAS, a las 17 horas.
Avión-Correo PUNTA ARENAS-SANTIAGO (Con escala en BALMACEDA (Aysen) y VICTORIA).
Sólos los VIERNES.
Sale de PUNTA ARENAS, a las 8 horas.
Llega a SANTIAGO, a las 17.40 horas.

SERVICIOS AUSTRALES EN PUNTA ARENAS:

1)—A PUERTO PORVENIR, los días LUNES, MARTES y SABADOS.
Sale de PUNTA ARENAS, a las 9 horas.
Sale de PUERTO PORVENIR a las 9.30 horas.
2)—A BAHIA FELIPE, los días MARTES y SABADOS.
Sale de PUNTA ARENAS, a las 10 horas.
Sale de BAHIA FELIPE, a las 11 horas.
3)—A CERRO MANANTIALES, los días MARTES y SABADOS.
Sale de PUNTA ARENAS, a las 10 horas.
Sale de CERRO MANANTIALES a las 10.50 horas.
4)—A PUERTO NATALES, los días LUNES, JUEVES y SABADOS.
Sale de PUNTA ARENAS, a las 14.30 horas.
Sale de PUERTO NATALES, a las 15.30 horas.

VUELOS ESPECIALES

5)—A CALETA JOSEFINA o SAN SEBASTIAN.
Sale de PUNTA ARENAS, a las 10 horas.
Sale de CALETA JOSEFINA, a las 10.50 horas.
6)—A DIFERENTES AERODROMOS DE LA REGION, a SOLICITUD.

Servicio Internacional Santiago-Buenos Aires-Santiago

Diario, incluso en DOMINGOS y FESTIVOS, en VUELO DIRECTO.
Sale de SANTIAGO (Los Cerrillos) a las 9.30 horas.
Llega a BUENOS AIRES, a las 12.30 horas.
Sale de BUENOS AIRES, a las 13.30 horas.
Llega a SANTIAGO, a las 17 horas.

NOTA: Este itinerario está basado en la HORA OFICIAL DE CHILE.

AL SERVICIO DE CHILE Y AMERICA

LINEA AEREA NACIONAL

MODERNICE SU HOGAR

COMPRE AHORA Y ECONOMICE DINERO

LAVAPLATOS completos, en fierro enlozado.
$ 1.300.-
MUEBLES para cocina, desde
$ 600.-
SALAS DE BAÑO completas, desde
$ 7.000.-
COCINAS eléctricas y a gas.
TERMOS eléctricos, refrigeradores.
CALIFONES a gas, Lavadoras para ropa. americanas, recién recibidas.
BAÑOS para guaguas, en fierro enlozado, lo más higiénico.
COCINILLAS eléctricas. Planchas eléctricas.
Artículos de aluminio y menaje en general, a precios sin competencia.

SOLICITE UN CREDITO

VICENTE CORTES

ALAMEDA B.DO. O'HIGGINS 902 ESQ. SERRANO

"EL RADICALISMO HA SIDO EL VERDADERO VENCEDOR EN CAUTIN"

Dice a LA NACION, el dirigente de esa zona, señor Juan Fuentealba

La reciente elección extraordinaria a diputado por Cautín, en que triunfara por un estrecho margen de votos el señor Sandoval, candidato del FRAS y de comunistas y conservadores, ha provocado una justa explosión de optimismo entre los partidos Radical, Liberal y Democrático, como asimismo en todos los sectores ciudadanos de tendencia democrática y anticomunista, pues el respaldo otorgado por la ciudadanía democrática al Dr. Cabrera Bustos, estaría indicando claramente que la combinación de Unión Democrática, formada a base de radicales, liberales y democráticos, está en condiciones de constituirse en el más poderoso bloqueo político y parlamentario del país.

En los círculos políticos han causado especial revuelo las declaraciones que formulara el senador Jaime Larraín, el mismo día en que se efectuara esa elección, desconociendo el aporte comunista al candidato agrario-laborista. A este respecto, es conveniente conocer la declaración que formulara el Secretario Regional del Partido Comunista de Cautín, Sr. Bernardino Jara, sobre la colaboración prestada por su colectividad a la candidatura del FRAS. Dice el dirigente comunista:

"El jueves 6 del presente, el Comité Regional del Partido Comunista de Cautín, entregó una declaración pública a la prensa local, sobre la resolución tomada frente a la elección complementaria efectuada ayer en la provincia de Cautín. En dicha declaración se expresa en forma categórica la determinación de votar por el candidato del FRAS, señor Braulio Sandoval, lo que en forma disciplinada y consciente, se ha cumplido en Temuco y demás localidades por todos los militantes del Partido.

"Esta determinación tomada por el Partido Comunista no obedeció ni a compromisos ni conciliábulos con ningún partido, ni con el candidato del FRAS.

"En consecuencia, nadie tiene derecho a dudar de nuestra conducta y honestidad, y, sobre todo, a suponer que los comunistas han votado por tal o cual candidato, bajando así al terreno de la intriga y baja politiquería".

UNA ENTREVISTA DE "LA NACION"

En vista de los diversos comentarios y declaraciones derivados con motivo de la elección del domingo recién pasado, entrevistamos ayer al prestigioso dirigente radical de Temuco, profundo conocedor del panorama político y electoral de esa zona, señor Juan Fuentealba, respecto de sus impresiones acerca de esos comicios.

El señor Fuentealba comienza diciéndonos:

—"La elección del domingo, en Cautín, para quienes no están bajo el influjo del apasionamiento interesado, ha sido un índice claro de la realidad política de la zona.

En vano el senador señor Jaime Larraín, generalísimo de la campaña del señor Braulio Sandoval Muñoz, durante el desarrollo de ella, como horas después de terminada, pretendió señalar al país que el FRAS era el bloque político que interpreta el sentir nacional. Y mucho más trágico, para el senador Jaime Larraín, es su intento desesperado de establecer que el Partido Agrario Laborista, es la primera fuerza electoral de Cautín.

Analicemos las cifras que arrojaron las urnas del domingo 9, y veremos que la realidad está muy lejos de lo dicho por el senador agrario laborista.

LAS FUERZAS EN LUCHA

La candidatura del señor Braulio Sandoval agrupó, dice el señor Fuentealba, en torno suyo a tres grandes colectividades políticas: el Partido Agrario Laborista, de cuyo seno surgió la candidatura, el Partido Conservador, que se plegó con el ardor del rencor hacia antiguos aliados, y el Partido Comunista, que, de acuerdo con sus actitudes políticas, ordena y sus militantes obedecen. A estas fuerzas se sumaron los radicales-democráticos, la Falange, y la gama socialista. Todo este arco iris político, reforzado por una caja electoral formidable, como la saben formar los agrarios y los conservadores, obtuvo 10.676 votos.

El Dr. Darío Cabrera Bustos contó con las fuerzas de su partido, el Radical, el Partido Liberal y el Partido Democrático. Su nombre recibió el espaldarazo de 9.514 votos de pura cepa democrática.

En las incidencias propias de una campaña electoral, el Dr. Cabrera sufrió las altas y bajas de una gran indecisión de parte de las directivas nacionales de los partidos aliados. En consecuencia, su campaña electoral sólo vino a tomar fuerza definitiva en la última semana.

Frente a esta realidad conocida en todo el país, su contendor sólo logró aventajarle por 1.162 votos.

¿Qué queda en pie, entonces de las jactanciosas declaraciones del honorable senador don Jaime Larraín?

Muchas cosas claras como el agua, pero totalmente contrarias a sus declaraciones.

FALSAS AFIRMACIONES

Es falso que el FRAS sea la voz de Dios en la política chilena, como la voz condenatoria a la acción que desarrolla el Gobierno de la República, declara categóricamente nuestro entrevistado. El bajo número de votos que obtuvo así lo indican. Y téngase en cuenta que el Partido Comunista dió sus votos al señor Sandoval. Como un medio de ocultar esta realidad, el señor senador y altos dirigentes del Partido Conservador propalaron la especie de que los comunistas habían votado por el Dr. Cabrera. Sin embargo, un alto dirigente del mismo Partido Conservador, manifestó al senador Enrique Eleodoro Guzmán, al señor José Manterola, y al propio Dr. Cabrera, que los comunistas fueron a retirar de la secretaría general del señor Sandoval, 3.00 votos y 39 poderes de mesa. Este es un hecho declarado, no por nosotros, sino por ellos. Además, ¿no sabe toda la opinión pública que hubo acuerdos de la directiva nacional de este Partido, de apoyar al señor Sandoval, y que a Temuco vinieron sus parlamentarios y dirigentes a trabajar por esa candidatura?

Ahora, — prosigue diciéndonos el señor Fuentealba— veamos el poderío del Partido Agrario Laborista como máxima expresión de la ciudadanía de Cautín.

Nadie, que no fuera un desconocedor de lo que es esta provincia, negaría que ella es agraria por naturaleza, y que sólo en ella hay latifundistas agrarios. Lo demuestran los resultados parciales de los Departamentos: Pitrufquén con 1.729 votos para el señor Sandoval; 994, para el Dr. Cabrera; Imperial, con 1.965 votos para el señor Sandoval —los fundos del señor Sandoval están casi todos en este Departamento— 1.453 para el Dr. Cabrera; Lautaro, con 1.147 votos para el señor Sandoval; 706 para el Dr. Cabrera; Villarrica, con 1.720 votos para el señor Sandoval; 1.434 votos para el Dr. Cabrera; Villarrica es el fuerte de los radicales democráticos que comanda el diputado señor Julio Durán.

ZONAS DE COHECHO

¿Qué nos dice el análisis de estos votos del señor Sandoval? Sencillamente esto: que en las zonas rurales en donde el cohecho tiene su mejor campo de cultivo, en donde las grandes cajas electorales encuentran el mercado más propicio; en donde el hombre del pueblo es más presionado en los días de justas cívicas.

¿Cómo puede, en consecuencia, decirse con lealtad que el Partido Agrario sea la expresión genuina del sentir de Cautín? Los cercos de los fundos protegen la propiedad, es cierto; pero no es menos cierto que también cierran el paso a la difusión de la conciencia cívica.

En cambio, el Departamento de Temuco, cabecera de la provincia dió estos resultados: para el Dr. Cabrera, 4.924 votos; para el Sr. Sandoval 4.115 votos. Aquí hay más subdivisión de la tierra, hay más pequeños propietarios; hay más libertad de pensamiento.

NO ES UN PARTIDO POLITICO

Después, el señor Fuentealba, afirma:

"La comparación de estas dos circunstancias lleva aparejada, junto con la refutación de las apreciaciones del senador, señor Jaime Larraín, una verdad de mayores alcances. El Partido Agrario Laborista no es una verdadera colectividad política, en la cual hombres de todas las clases sociales y de todos los niveles de cultura se juntan en torno a un ideario que abarque una filosofía política, sino una confederación de intereses que luchan por su supervivencia en un mundo que ya cambió radicalmente de concepciones de vida colectiva. No es un partido nacional, sino una colectividad corporativa cuya existencia la determinan el origen colonial de la propiedad y condiciones geográficas específicas de esta parte del territorio nacional.

Hemos perdido una elección, por la forma como se gestó la acumulación de los votos. Pero hemos demostrado al país que la demagógica oposición al Gobierno no engaña a la opinión pública.

Hemos luchado tres partidos contra una heterogénea coalición unida por rencores y no por convicciones.

EL RADICALISMO HA SALIDO VENCEDOR

El Partido Radical ha salido el vencedor, porque se equivocaron quienes pensaron que estábamos corroídos por fanatismos doctrinarios, y se había debilitado su nervio de lucha. Y por sobre todo ésto, hemos demostrado a la faz del país, que tenemos en nuestras filas hombres como el Dr. Darío Cabrera Bustos, que encarna en su persona reciedumbre de convicciones políticas tan puras que pueden reunir en torno suyo un gran volumen de opinión cívica independiente.

A los partidos aliados Liberal y Democrático guardamos justa gratitud, por su acción entusiasta, entregada sin convenios previos sólo movida por la solvencia moral de nuestro candidato.

En la vida cívica de una democracia se puede perder en el juicio de los números de una elección complementaria, pero se puede ganar el juicio de la conciencia que no se traduce en votos marcados.

Este ha sido el juicio que hemos ganado el 9 de mayo y a mucha honra lo tenemos, termina, diciéndonos el señor Fuentealba, prestigioso dirigente del radicalismo cautinense.

EXCLUSIVIDAD de la "CASA KORAY"

$ 150.-

Chalecas fabricadas con lana especial, en punto de relieve y bordadas, ofrecemos por ser fabricantes y vender directamente al público toda nuestra producción

"CASA KORAY" de 21 DE MAYO 673 (CASI FRENTE a ROSAS)

CLUB DE LA UNION

CONFERENCIA PANAMERICANA DE BOGOTA

El Directorio del Club de la Unión se complace en invitar a los señores socios y a sus familias a la charla sobre la Conferencia de Bogotá, y que bajo el título: "Impresiones de viaje", pronunciará el delegado a ese torneo internacional, señor Ernesto Barros Jarpa, en el Hall de Honor del Club, el día viernes 14 del presente, a las 7 P. M.

EL DIRECTORIO.

QUINTO CONGRESO DE LA FALANGE NACIONAL

La Comisión Electoral de la Falange Nacional se reunió en el local del Partido, prosiguiendo el estudio de las ubicaciones electorales en marzo de 1949, quedando avanzada esta tarea.

CONSEJO NACIONAL.— En su última sesión tomó nota de los resultados de la elección en Cautín, a la cual la Falange cooperó en forma entusiasta por intermedio de sus representantes locales y enviando a la zona electoral al Consejero, Eduardo Frei y al secretario nacional. Se dió cuenta de las jiras efectuadas el último domingo, durante el cual fueron visitadas las provincias de Colchagua, O'Higgins y Ñuble.

V CONGRESO NACIONAL FALANGISTA. — Los preparativos para este torneo, que tendrá lugar a fines del mes, han entrado a su fase final. La Comisión organizadora se ha constituído en sesión permanente, y los delegados de Santiago pueden desde luego comenzar a retirar las tarjetas que acreditan su calidad de congresal.

Se ha recibido la adhesión y la seguridad de su concurrencia de representantes de los Partidos Social-Cristianos de Argentina y de Uruguay, esperándose también la visita de representantes peruanos y venezolanos.

A los actos principales serán invitados de honor las directivas de los partidos, que integran el F R A S, y de los diversos grupos social-cristianos de nuestra capital.

Gran parte de los delegados de provincia ya han sido elegidos y sus nombres comunicados a la secretaría del Congreso.

HOMENAJE A DON LUIS A. CUEVAS

Más de novecientos adherentes se han inscrito para la manifestación que sus correligionarios y numerosísimos amigos ofrecerán el sábado próximo, en honor del ex vicepresidente de la República, señor Luis Alberto Cuevas, con motivo de haber sido designado para un elevado cargo en una importante institución semifiscal.

A esta manifestación que constituirá un verdadero acontecimiento político y social, han sido invitados el Presidente de la República y altos dirigentes políticos y parlamentarios.

Mañana quedarán cerradas las listas de adherentes a este homenaje.

INAUGURARAN UN CLUB SOCIAL EL 21 DE MAYO

La Novena Comuna del Partido Agrario-Laborista inaugurará el 21 del presente su Club Social y de Propaganda, situado en Blanco Encalada esquina Bascuñán Guerrero, con una comida, a la que asistirá el presidente nacional del partido, senador Jaime Larraín García Moreno, miembros de la Junta Nacional, senadores y diputados agrarios-laboristas y representantes de diarios y revistas de la capital.

NUEVO COMITE APOYA A L. VAN DE WYNGARD

Ultimamente quedó constituído en Colina el Comité que dirigirá los trabajos de la pre-candidatura a diputado por el Segundo Distrito, de don Lautaro Van De Wyngard, el que ha quedado compuesto en la siguiente forma:

Presidente, Raúl Gadayx Valdivia, regidor; vicepresidente, Guillermo Baudran y Alamiro Allende; secretario relacionador, Roberto Quiroga Carvajal; secretario general, Francisco Izquierdo; secretario de prensa, Arturo Araos Herrera; secretarias femeninas Catalina Escobar y Rosa Espíndola Ossa; tesorero, Gustavo Ubilla Flores; secretarios de propaganda: de Colina, Roberto Valdés, Luis Pérez y Raúl Arancibia; de Hacienda Chacabuco, Francisco Troncoso; de hacienda Pedehue, Benjamín Silva, Pedro Arancibia, y Jenoveva Araya, de Esmeralda.

Este Comité tendrá reuniones todos los días domingos a las 11 horas, en el local de la Asamblea.

CITACIONES POLITICAS

ASAMBLEA RADICAL "SANTIAGO POBLETE". — Cita para hoy a las 21.30 horas en el local de la Asamblea.

ASAMBLEA RADICAL 3.a COMUNA.— Se reúne hoy a las 21 horas, en Hurtado Rodríguez 388.

ASAMBLEA RADICAL 2.a COMUNA.— Cita hoy a las 21.30 horas, en Catedral 1359.

GRUPO OBRERA SANTIAGO.— Sesionará hoy a las 19 horas, en el local del CEN Radical.

ASAMBLEA RADICAL-DEMOCRATICA DE LA CISTERNA. — Se reunirá el domingo próximo a las 16 horas, en Fernández Albano 438. Concurrirán dirigentes nacionales y parlamentarios para informar de los últimos acontecimientos políticos.

Actividades de Asociación de Dueñas de Casa

La directiva de la Asociación de Dueñas de Casa ha proseguido su campaña de divulgación en visitas que realiza a diversas comunas de Santiago, con el objeto de reunirse con los Jefes de Núcleos, Inspectores ad-honores, ejecutores del Ejército, y en general con las personas que en cada Comuna intervienen directamente en la campaña contra la especulación, a fin de coordinar la labor fiscalizadora y darle mayor efectividad.

NUEVOS CURSOS

En diversas Comunas rurales se están realizando cursos destinados a preparar Inspectores adhonores, para que participen en la tarea de fiscalización, por una parte, y para impartir instrucciones a las dueñas de casa, que les permita contrarrestar con éxito la especulación. Estos cursos se iniciaron ya en Marruecos, Peñaflor y Maipú. Otro similar se iniciará el 17, a las cuatro y media de la tarde, en la Escuela Modelo de la Comuna de la Granja.

Finalmente la directiva de la Asociación anuncia que en breve comenzará un curso que permitirá capacitar a las personas que en él participen en todo lo relacionado con calzado femenino.

Las interesadas pueden inscribirse desde ya en las oficinas de la Asociación, en la Presidencia.

CANDIDATURA DEL SEÑOR SCHAULSOHN

Con todo entusiasmo están empezando a trabajar los diversos adherentes a la pre candidatura a Diputado por el Primer Distrito de Santiago, señor Jacobo Schaulsohn N. Los Comités Comunales acordaron celebrar hoy a las 21.30 horas una reunión general en calle Piloto Pardo 350 invitando a los adherentes y simpatizantes de la candidatura del señor Schaulsohn con el fin de tratar de la marcha de los trabajos, oír la cuenta de algunos Comités Comunales, registrar nuevas adhesiones, etc. Se acordó recomendar especialmente la asistencia de los siguientes asambleístas: Osvaldo Santiagos, Ernesto Vetini, Manuel Astudillo, Rosalba Pulgar, Antonio Marchesi, señor Urmeneta, Raúl Orellana Ramón Campos, Hernán Zubicueta, José Pulicich Jorge Gabiola, Rafael Montenegro, Marcelo Román, Rafael Sáez, Ignacio Apolonio, Sergio Pérez Bengoa, Sergio Sánchez Moraga Luis y Héctor Sancy, Florencio González Pullón, señor Lambert, Gilberto Pizarro, Luis Valdés, Hernán Avalos Luis Ugarte Salazar, Luis Gamboa, Oscar Madariaga, Ramón García, Francisco Reyes, Ildefonso Díaz, Rafael García, Gabriel Tapia, Atilio Paredes, Manuel González, Carlos Norambuena, Luis Alberto Silva, señora María de Pizarro, Pedro Arcos y señora, Arturo Oyarzún, Luis Castañeda, Humberto López, Enrique Lepes, Arnaldo Vergara, Armando Díaz, Félix Buroto, Enrique Burgos, Rodolfo Pérez, Pedro Contador, René Chacón, José González, Eduardo Rivera, Nabor Bahamondes, señora María Sepúlveda de Bahamondes, Santiago Monje, Félix Bazán Hubner, Daniel Cataldo, Oscar Uribarre, Guillermo Rubio Tanner, Juan Tudela, Marta Hernández, Hernán Girardi, Isidoro Vegazo, Ernesto Cariola, Humberto Candia Nieto, Jorge Candia Nieto, Hernán Orestes, Mario y Oscar Alarcón, Augusto Arce, Alfredo Freire, Víctor Lea, Manuel Burgos, Julio Escobar, Pedro Valladares, Ernesto Vargas, Luis Seguel, Luis Sierra, Carlos Novoa, Fernando Pérez José Bravo Llanten, Mario Moreno, José Miguel Iturra, Osvaldo Ferreiro, José Cooper, Ramón Alarcón y Raúl Alvarez Pacheco.

GRUPO GREMIAL RADICAL ADHIERE A FAIVOVICH

La secretaría general de la candidatura senatorial por Santiago del diputado, señor Angel Faivovich ha seguido recibiendo nuevas y valiosas adhesiones y constituciones de comités que han tomado los trabajos electorales en los diferentes grupos gremiales de la Administración Pública.

Entre éstos señalamos el que integran los empleados del Grupo Gremial Radical, "Alberto Cofdou", cuyas actividades se desarrollan coordinados con los organismos similares de la provincia y lo componen las siguientes personas:

Presidente, señor Patricio Muñoz Franme; 1.er vicepresidente, Eduardo Gallegui!los; segundo vicepresidente, señor Ramón Aguirre Aguirre; secretario general, señor Iván Romero, tesorero, Guillermo Guerra Valenzuela; directores: Carlos Monreal; Luis Pérez; Enrique Schumacher; Gilberto Riquelme Barriga; Raúl Figueroa; María Carvajal Elgueta; Pedro Navarrete Senn y Jorge Lillo Quezada.

La secretaría general, funciona en Compañía 1288, cuarto piso, oficinas 4 al 12, teléfono 87481 La correspondencia debe dirigirse a nombre del secretario privado, don Jorge Contreras San Román.

HOY ASUME DIRECTIVA DE LA CUARTA COMUNA RADICAL

Hoy, a las 21 horas, se efectuará la reunión ordinaria de la Asamblea Radical de la 4.a Comuna, la que se transformará en sesión solemne una vez que se despachen los asuntos de rutina, para que asuma oficialmente la nueva directiva que presidirá por el período 1948-1949, el señor Nibaldo Solís Rojas, quien fué reelegido para el cargo.

El resto de la mesa ha quedado integrada en la siguiente forma: 1.er vice, señor Gustavo Rojas; 2.o vice, señor Lepoldo Macías; secretario de comisiones, señor Leonidas Cabezas, secretario de actas, señor Antonio Bustos; secretario de correspondencia, señor Raúl Zárate; secretario de prensa y propaganda, señor Pedro Vega; secretario de finanzas, señor Rodolfo Valencia; secretario sindical, señor Carlos Castillo; secretario de bienestar, señor René Calderón, y secretaria de acción femenina, señorita Julia Salas.

La comisión electoral, está compuesta por los señores Juan Lara, Artemio Morales y Fernando Rodríguez.

Tenemos conocimiento de que a esta importante reunión concurrirán parlamentarios y dirigentes del partido.

PROPUESTAS PUBLICAS

Llámase a propuestas públicas para la impresión del Diario de Sesiones, boletines sueltos y demás documentos del H. Senado.

Estas propuestas se abrirán

EL MARTES 18 DE MAYO EN CURSO, A LAS 11 HORAS,

en la Tesorería del H. Senado.

La Corporación se reserva el derecho de calificar las propuestas en cuanto a la capacidad económica y de trabajo de los proponentes, y aun de rechazarlas todas si estimare conveniente.

Bases y antecedentes en la Tesorería del H. Senado, de 16 a 18 horas, diariamente, y de 11 a 12 horas, el día Sábado.

EL TESORERO DEL H. SENADO

TENDRAN REPRESENTACION DIREC... EN CONGRESO, BASES SOCIALIST...

APROBADO EN GENERAL PAGO DE LA DEUDA EXTERNA, EN EL SENADO

Por 19 votos contra 3 aprobó ayer el Senado, en general, el proyecto que reanuda el pago de la deuda externa. Votaron únicamente en contra los representantes del Partido Comunista, señores Contreras Labarca, Elías Lafertte y Guillermo Guevara.

El Senado despachará totalmente el proyecto en su sesión del martes de la semana próxima.

Hablaron en la sesión de ayer, apoyando el proyecto: Rodríguez de la Sotta, Poklepovic. el Ministro de Hacienda y el senador Opitz. Lo impugnó don Carlos Contreras Labarca.

SEGUNDA HORA

INCLUSION EN LA CONVOCATORIA

A petición del señor Walker, se acuerda oficiar al Ministro del Interior, solicitándole se sirva recabar del Presidente de la República la inclusión en la actual Convocatoria, del proyecto sobre amnistía al señor Rafael Orlando Rubio.

PRORROGA DE LA EXISTENCIA DE LA CORPORACION DE FOMENTO

A petición del señor Martínez Montt, se acuerda solicitar de la Comisión de Hacienda el pronto despacho del informe sobre este proyecto.

MAL ESTADO DE LAS ESCUELAS N.os 6 Y 7, DE LUMACO

A indicación de los señores Amunátegui y Ortega, se acuerda enviar oficio al Ministro de Educación transcribiéndole una comunicación enviada por el centro cooperado de las escuelas números 6 y 7 de Lumaco, en que representan las pésimas condiciones en que se encuentran esas escuelas.

EL PROBLEMA DEL AZUCAR

En la Hora de los Incidentes, el señor Allende se refiere al problema del abastecimiento del azúcar, para el consumo del país, y a la situación que se ha creado con motivo de que las empresas refinadoras de ese producto no han reintegrado a arcas fiscales determinadas sumas de dineros, provenientes de diferencias de precios, y de acuerdo con el llamado "Plan Ramírez", que entró en vigencia el año 1936.

Manifiesta que debido a que no se le han proporcionado todos los antecedentes, se ocupará en otra oportunidad de este asunto.

Se ocupa además del abastecimiento y precios del azúcar, para el consumo de la provincia de Magallanes, y considera que en la actualidad las empresas refinadoras dan a este artículo un mayor precio que el que rige en el resto del país, no obstante que allá existe liberación de derechos aduaneros.

Termina anunciando que próximamente se ocupará de este asunto.

ASCENSOS EN LAS FUERZAS ARMADAS

A proposición del señor Muñoz Cornejo, se constituye la Sala en sesión secreta, para tratar de Mensajes del Ejecutivo sobre ascensos en las Fuerzas Armadas.

Se levantó la sesión.

SE INICIO ESTUDIO DE SEMANA CORRIDA

La Comisión de Trabajo y Asistencia Social, del Senado, en su sesión de anteayer se ocupó del proyecto despachado por la Cámara de Diputados, sobre modificación del Código del Trabajo en lo referente al pago de la semana corrida, a los obreros. Este proyecto fué incluído por el Ejecutivo en la Convocatoria.

Presidió el senador don Gustavo Rivera Baeza, y asistieron los senadores señores Isauro Torres y Alfredo Cerda Jaraquemada, miembros de la Comisión y el senador don Pedro Opitz. Estuvieron presentes los Ministros del Trabajo y de Hacienda, y un representante de la Asociación Nacional de Armadores de Valparaíso.

La Comisión despachó con modificaciones casi todo el articulado del proyecto, dejando pendiente solamente el artículo 3.o.

El proyecto quedó en la siguiente forma:

Artículo 1.o—Agrégase el siguiente inciso al artículo 28 del Código del Trabajo:

"Las horas trabajadas en domingo y días de feriado legal, se considerarán extraordinarias, y se pagarán como tales, siempre que con ellas se excediere de los máximos legales o de las pactadas contractualmente cuando el número de éstas fuere inferior a aquéllos".

Artículo 2.o—Agrégase al artículo 127 del Código del Trabajo la siguiente frase: "Y las trabajadas en días domingo y de feriado legal, siempre que con ellas se excedan los límites indicados".

Artículo 3.o—Pendiente.

Artículo 4.o—Intercálase a continuación del artículo 323 del Código del Trabajo, el siguiente artículo:

"Artículo...— "El obrero que haya trabajado más de seis meses en la empresa o faena, tendrá derecho al salario base en dinero por los días domingo y feriados".

"Se entenderá por salario base la remuneración ordinaria en dinero efectivo, que perciba el obrero por la prestación de sus servicios, con exclusión de toda otra remuneración accesoria o extraordinaria".

"Este salario base no podrá ser inferior al salario base mínimo que pague la empresa a los obreros, al día o por tiempo".

"En los trabajos a trato, cuando no se hubiere pactado un salario base, la remuneración que se pague por los días domingos y festivos será el promedio de los salarios devengados en el respectivo período de pago".

"Para gozar del derecho que establece el inciso 1.o del presente artículo, el obrero deberá haber cumplido la jornada diaria completa de todos los días trabajados por la empresa o sección correspondiente de la semana respectiva".

"No harán perder este derecho, las inasistencias debidas a accidentes del trabajo".

"Tampoco se perderá, debido a atrasos y permisos, cuando éstos no sumen en total más de dos horas en una misma semana, ni más de cuatro en el mes calendario".

"Lo dispuesto en este artículo, no tendrá lugar cuando la empresa respectiva ocupare cinco obreros o menos".

Los Ministros señores Puga y Alessandri, quedaron de redactar un inciso nuevo para agregar al artículo 1.o, y que se refiere al pago de horas extraordinarias para días domingos y festivos en empresas y faenas exceptuadas del descanso dominical.

COMITE RIOS VALDIVIA TRABAJA ACTIVAMENTE

Con numerosa asistencia sesionó en el día de ayer el Comité General que tiene a su cargo los trabajos electorales de la precandidatura a diputado de don Alejandro Ríos Valdivia.

Se tomaron diversos acuerdos de suma importancia para la marcha de estos trabajos y los diferentes presidentes de los comités de las distintas comunas del Primer Distrito dieron cuenta de la labor desarrollada.

El candidato señor Ríos Valdivia, visitará esta tarde, a las 21.30 horas, la novena comuna, en compañía de su directiva que encabeza el regidor señor Juan Martínez Camps, donde dará una charla sobre la Ley de Defensa de la Democracia que se discute actualmente en las Cámaras.

Igualmente la secretaría general cita a sesión en su nuevo local, Teatinos N.o 349, oficinas números 3 y 4, para el viernes a las 19 horas.

Se encarece la asistencia por haber asuntos de importancia que tratar.

Así lo resolvió la
directiva de esta
tividad

Bajo la presidencia
cretario general
comité central del
Socialista, estuvo
anoche la directiva
tencia, además de todos
fes de brigadas y el
sindical de la Confe
de Trabajadores de C

La reunión tuvo por
to conocer el informe
comisión organizadora
próximo Congreso
Ordinario del socialismo
será inaugurado en Sa
el próximo 3 de junio
ser clausurado el día
una gran concentración
blica en el Teatro C
cán.

TENDRAN REPRES
CION DIRECTA LAS

Durante el curso de
unión se consideró de
mente los diversos
del informe de la co
del congreso, la que
fundamentalmente co
pecto a los represe
del antedicho torneo
Se determinó que cada
cional del país tendrá
cho a un delegado di
los jefes de brigadas
los Departamentos
cos, como asimismo
gionales, tendrán dere
lo a voto.

Este acuerdo permit
se realice dentro del
lismo el torneo más
crático de su vida par
porque las auténticas
del partido tendrán
presentación directa
congreso.

En esta forma el co
mité central, por las
siones recibidas, espe
tar con la presencia
menos 300 delegados
tas de todo el país,
abocarse al estudio de
tantes resoluciones de
nización, acción po
sindical y pronuncia
problemas que afecta
clases populares de C

NUEVAS ADHESI

La secretaría gene
nuevo comité central
guido recibiendo nu
adhesiones de seccion
de militantes de todo

Alivi

¿QUIEN TIENE LA RAZON?

En un aviso que hoy publica la prensa, la "Fe-
ración Chilena de Industriales Panaderos" form
contra el Instituto de Economía Agrícola nuevos
ques motivados por las multas que se aplican a
llos industriales que no cumplen con las disposi
en vigencia sobre precios y peso del pan.

Como no puede descender al terreno de la po
mica, en el tono agresivo e irrespetuoso en que di
Federación pretende llevarla, falseando la verdad
complicándola con materias ajenas al problema
se discute, este Instituto se limita a reiterar que
chas multas se aplican de acuerdo con la ley a
industriales que venden el pan a un precio que re
ta superior al oficial y que tanto hoy como en
anteriores han manifestado una falta absoluta de
peto por las disposiciones reglamentarias.

Para terminar, pues, el Instituto entrega el
de la controversia suscitada, al juicio sereno del
blico, que en este caso está capacitado para de
quién tiene la razón: si el Instituto que aplica
ciones a los infractores, en defensa del consu
que permanentemente se queja de las exacciones
que se le hace víctima, o si la tienen los panad
cuando hacen el pan más chico y son justamente
cionados.

El cultivo del trigo y las exportaciones son m
rias no comprendidas en la especialidad o compe
cia de la industria panadera, y se apartan del
relacionado con el menor peso del pan que los in
tores quieren seguir vendiendo a precio superior
oficial.

INSTITUTO DE ECONOMIA
AGRICOLA

SASTRERIA LA ELEGANCIA

OFRECE EL SURTIDO MAS COMPLETO

Impermeables y Abrigos

para damas y caballeros, con las más ventajosas

FACILIDADES DE PAGO.

SAN PABLO 2585.

En los salones del Hotel Capri.-

Manifestación ofrecida por sus compañeros de la Dirección General de los Servicios Eléctricos en honor del ingeniero señor Hernán Holley Merino, para despedirlo de su vida de soltero.

En el Hotel Carrera..

—Manifestación a la señorita Eliana Gianine Iglesias.— Un grupo de sus amigas ha organizado una manifestación en su honor, a llevarse a cabo esta tarde en el Hotel Carrera, con a cual la agasajan por haber anunciado su próximo matrimonio.

Las adhesiones se reciben en la caja central del hotel.

—Cocktail a Judith Alpi.— Sus relaciones sociales y artísticas ofrecerán un cocktail a la señora Judith Alpi, a llevarse a cabo el próximo sábado en el Hotel Carrera, para congratularla con motivo del gran éxito de su reciente exposición de pinturas, que tuvo lugar en la Sala de Exposiciones del Banco de Chile.

La lista de adhesiones está a disposición de los interesados en la caja central del establecimiento y quedará indefectiblemente cerrada a las 12 horas del sábado.

—Manifestación a la señorita Gladis Naturalli González.— Sus amigas harán objeto de una manifestación a la señorita Naturalli, la que se realizará el domingo 16 del presente en el Hotel Carrera, con la cual la congratulan por celebrar próximamente su matrimonio.

Las adhesiones se reciben en la caja central del hotel.

—Tea-bridge, con fines de beneficio, en el Hotel Carrera.— Se ha organizado un tea-bridge, a llevarse a cabo el miércoles 2 de junio en el Hotel Carrera, con fines de beneficio para las diversas obras sociales que atiende el Patronato San Ramón.

Antecedentes, adhesiones y reserva de mesas se atienden en los teléfonos N.os 30627, 82736, 40267 y 87102.

EN EL CLUB DE LA UNION.— El sábado se llevará a efecto en el Club de la Unión una comida en honor del señor Gonzalo Larraín y señorita Lucía Lavanderos, con motivo de su próximo matrimonio.

Las adhesiones se reciben en la caja del Club.

EN EL CLUB CONCEPCION.— El Directorio del Club Concepción ofreció una comida en honor del señor Juan Esteban Maguiña, con motivo de su actuación como Gerente del Club de esa ciudad y por su regreso a Santiago.

ENFERMOS.— Se encuentra delicada de salud en su casa habitación, la señorita Marta Olivares Barrios.

INSTITUTO CHILENO-BRITANICO DE CULTURA.— Hoy a las 18.30 horas tendrá lugar en la Sala de Actos del Instituto (Miraflores 495), un Recital de canciones inglesas de Henry Purcell y varios compositores modernos, dado por el tenor M.W.M. Tidman (Director del Instituto Chileno-Británico de Valparaíso), acompañado al piano por la señora Hilda Boccardo.

La entrada es libre.

CARLOS VICUÑA MONTES.— Inesperadamente ha dejado de existir el señor Carlos Vicuña Montes, vinculado a respetables hogares de nuestra sociedad. Hijo de don Hermógenes Vicuña y de la señora Carmen Montes. Se dedicó desde muy joven a las actividades bancarias, y dadas su hombría de bien, inteligencia y capacidad, sobresalió en ellas. Se educó en el Colegio Inglés de Valparaíso. Después ingresó al Banco Santiago y allí fué contador. El año 1926 pasó al Banco Central de Chile, ocupando diferentes cargos y fué nombrado contador en la Oficina de Valdivia y Agente. Veinte años después fué nombrado tesorero del Banco Central.

Don Carlos Vicuña Montes estaba unido en matrimonio con la señora Delia García de Vicuña, con la cual formó un digno hogar.

Mueblería DUCAL
ARTURO PRAT 407 — ESQUINA CONDOR
TELEFONO 64081

DORMITORIO NORMANDO, 11 PIEZAS ..	$ 21.700.—
DORMITORIO COLONIAL AMERICANO ..	10.000.—
DORMITORIO INGLES, ENCHAPADO	15.000.—
DORMITORIO NORMANDO	8.800.—
COMEDOR CHIPPENDALE	20.000.—
COMEDOR CHIPPENDALE, ENCHAPADO	27.000.—
COMEDOR REINA ANA, ENCHAPADO ..	25.000.—
COMEDOR INGLES,ENCHAPADO	19.000.—
LIVING REINA ANA, TAPIZ DE SEDA ..	9.000.—
LIVING NORMANDO, TAPIZ DE SEDA ..	9.000.—
LIVING CHIPPENDALE, TAPIZ DE SEDA	12.000.—
DOBLE COJIN EN PLUMAS	14.000.—

GRAN SURTIDO EN PIEZAS SUELTAS DE ESTILO: MARQUESAS, COMODAS, MESITAS, ETC.
SOLICITE DIBUJO
FACILIDADES de PAGO
ARTURO PRAT 407 esq. CONDOR

Sastrería SEWELL
OFRECE ABRIGOS Y TERNOS de MEDIDA Y MEDIA CONFECCION
10 MESES PLAZO
ESMERALDA 889

COMPRAR MUEBLES "SIN CUESTION" Y CONFIANZA LA SN. FRANCISCO"

OFRECE: LIVINGS, DORMITORIOS Y COMEDORES
MODERNOS Y NORMANDOS, A PRECIO DE FABRICA.—CREDITOS A SANTIAGO Y PROVINCIAS
SAN ANTONIO 62

¡¡QUE NOVIOS MAS FELICES!!

Porque ellos y sus padrinos arrendaron su elegante tenida en CASA UTIL. Casa que le ofrece las más elegantes tenidas para bailes, cortejos nupciales y Reinas de Primavera.
Especialidad en trajecitos de Primera Comunión.
Disfraces, loza, servicio, alfombras: cortinas, etc.
Casa UTIL
SAN ISIDRO 618
FONO: 74726

LA GANGA DE HOY

$ 90.-
Chaleca en punto jersey, delantero bordado, escote cerazón, en lana especial, es la oferta que le hace la fábrica de tejidos de punto, que vende directamente al público toda su producción.
CASA KORAY de 21 DE MAYO 673
(CASI FRENTE a ROSAS)

ZAPATILLAS

BALLET
EN EL MERCADO PRESIDENTE RIOS
MARCOLETA 250

LANZAS para CORTINAS EN TODAS DIMENSIONES
TORNERIA EL CONDOR
CONDOR 1380 - Tel. 80778
SUC. JULIO TIXIER Z.

VENTA BLANCA

¡LA ESPERADA POR TODOS!
La que constituye positivos beneficios a todos los hogares, por sus precios que están al alcance de todos los presupuestos

JUEGOS de crea cruda, con calados y bordados en realce compuestos de 1 sábana y 2 fundas para 1 plaza
$ 240 —

Tres palabras definitivas: "CALIDAD CASA GARCIA"

JUEGO de cama de crea cruda retorcida, con deshilados y bordados con Puntada, compuestos de 1 sábana, 2 fundas y 1 almohadón, para 1 1|2 plaza, $ 435 y 1 plaza
$ 340.—

JUEGOS de cama de crea en colores, fina calidad, con calados y bordados con puntada, a la aguja compuestos de 1 sábana, 2 fundas y 1 almohadón, para 1 1|2 plaza, $ 550 y 1 plaza
$ 495.—

SABANAS de finísima crea blanca importada, con ancha basta unida con cordón, medidas cm. 220 x 300, $ 390.— y 175 x 280 a
$ 330.—

SABANAS de tocuyo extra fuerte, con basta calada, unidas al medio, tamaño 180 x 260, $ 150.— 150 x 250. $ 108.— 135 x 230, $ 89.— y 125 x 225
$ 72.—

FUNDAS de tocuyo retorcido, con basta calada para 1 1|2 plaza, $ 27.— y 1 plaza
$ 24.—

SABANAS de crea cruda, italiana, de calidad superior, con ancha basta unida con cordón, tamaño cm., 180 x 270, $ 235. 160 x 260, $ 205.— 150 x 250, $ 185.— y 140 x 240
$ 130.—

FUNDAS de crea cruda, con basta unida con cordón para 1 1|2 plaza, $ 34.— 1 1|2 plaza $ 38.— y almohadón cuadrado
$ 42 —

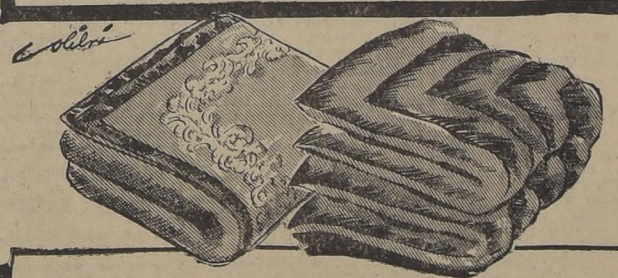

FRAZADAS de lana en color gris con guardas blancas, de mucho abrigo, tamaño cm., 160 x 210, $ 215.— 145 x 200, $ 160.— y 120 x 180 a
$ 115.—

FRAZADAS de pura lana merino, en colores, rosado, celeste, patito y cáscara, para 1 1|2, $ 275.— y 1 plaza
$ 250.—

SOBRECAMAS de cretona floreada de un lado y lisas del otro muy bien rellenas, para 1 1|2 plaza, $ 225.— y 1 plaza
$ 198.—

SOBRECAMAS de colores lisos de ambos lados, muy bien confeccionadas, para 1 1|2 plaza, $ 188.— y plaza
$ 158.—

TOALLAS afelpadas, buena calidad, tamaño 45 x 85, en colores, a $ 25 y blancas
$ 23.—

TOALLAS nido de abeja blanca, con pequeñas manchas de fabricación tamaño cm., 80 x 100, a
$ 19.80

COLCHAS nido de abeja, en tejido jacquard, en colores, sin flecos, para 1 1|2 plaza
$ 215.—

SERVILLETAS de damasco blanco para comida, tamaño 52 x 52, a $ 15.— y 45 x 45, a
$ 12.80

MANTELES de rica etamina a cuadros de colores, lavables, medidas cm., 150 x 300, $ 220.—; 150 x 250, $ 175; 150 x 200, $ 148 y 150 x 150
$ 110.—

SERVILLETAS haciendo juego, tamaño cm., 50 x 50, c|u
$ 13.—

JUEGOS de mantelería para té, de puro lino americano en colores, con finos bordados a mano en punto italiano, tamaño 120 x 120, con 6 servilletas, a
$ 225.—

JUEGOS de mantelería para comida, en rica tela, semihilo, con guardas a los cuatros lados, medida cm., 160 x 160, con 12 servilletas, a
$ 280.—

SERVILLETAS de granité blanco y de colores, con basta calada, para comida, $ 14.80, y para té
$ 4.50

REPASADORES de hilo, blancos con guardas de colores, tamaño cm., 65 x 70, c|u.
$ 34.—

LIENZO crudo importado, especial para pañales y otros usos, ancho 82 cm., el metro
$ 17.60

OPAL de colores rosado, celeste y verde, ancho 78 cm., el metro
$ 21.—

CASA GARCIA
ALAMEDA esq. AVENIDA ESPAÑA. Reembolsos: Casilla 3224.

Viajeros:

El domingo pasado partió en "El Interamericano" a América Central y a Nueva York, el señor Carlos García Palacios, Jefe de las transmisiones radiales de las Naciones Unidas. Nuestro distinguido compatriota, que realiza una jira por toda América Latina, permaneció algunas semanas entre nosotros y estará de regreso en su residencia de Nueva York a fines de este mes.

SEÑORA CLARA MUNIZAGA DE AGUIRRE.— A la avanzada edad de 87 años falleció ayer en esta capital la distinguida dama serenense señora Clara Munizaga de Aguirre.

La extinta, que poseía cualidades personales sobresalientes, fué muy querida por sus vastas relaciones.

Este sensible fallecimiento lleva el luto a distinguidos y conocidos hogares de La Serena y esta capital.

Sus funerales se efectuaron ayer a las 10 horas en el Cementerio General, después de oficiarse una misa en la capilla de dicho Cementerio.

GENERAL DON EMILIO MUJICA DEL CANTO. —

Anteayer, falleció el general en retiro don Emilio Mujica del Canto.

Sus funerales se efectuaron, ayer, en el Cementerio Católico. Se le rindieron los honores militares de ordenanza correspondientes a su grado. El coronel don Manuel A. Délano, Director de los Arsenales de Guerra, hizo uso de la palabra a nombre del Ejército.

ENFERMA.— Muy delicada de salud se encuentra la señora Berta Bañados de Montt.

EN LA SALA DEDALO

En la Sala Dédalo se realizó la inauguración de la interesante exposición de fotografías de la Antártida, captadas durante la última expedición, por el fotógrafo señor Robert Gerstmann. Se trata de un conjunto de fotos de gran valor aristico, que fué objeto de las mejores críticas por los entendidos, que anoche visitaron la sala. En el grabado, aparecen el mayor don Eduardo Saavedra, la señora Ana González de Stefanía, señoritas Bowen Berguña y Sonia Berguño, y el señor Gerstmann. La exposición permanecerá abierta toda la semana.

MATRIMONIO.— El próximo domingo 16 será bendecido, estrictamente en privado, en casa de la novia, el matrimonio de la señorita María Inés Burgos Letelier con el teniente de la Armada señor Ricardo León Falcone.

REGIMIENTO "SANTA BARBARA".— El Comando del Regimiento invita a los Alféreces de la Unidad. y a los Jefes y Oficiales en retiro y de reserva del Arma de Artillería, a un rancho de cuartel que se efectuará el miércoles 26, a las 13 horas, en el Círculo de Veteranos del 79 y Oficiales en Retiro, Phillips N.o 40, 2.o piso, donde se reciben las adhesiones hasta el 25 del presente a las 13 horas.

EN LA EMBAJADA DE CHILE EN MADRID.— El primer secretario de la Embajada de Chile, señor Julio Prado Valdés, ofreció una recepción en honor del diputado Francisco Bulnes y su señora esposa, y del señor Hugo Valdés y señora, asistiendo el Ministro de Chile, personal de la Embajada y numerosas personalidades españolas.

MISA.—

Mañana se oficiará a las 10 horas, una misa en la Iglesia de los Sacramentinos por el descanso del alma de nuestro querido hijo y hermano, señor Francisco Zamorano A., con motivo del primer aniversario de su muerte.

Se ruega la asistencia de los que fueron sus parientes y amigos.

La familia

FALLECIMIENTO.— Después de consagrar su vida entera al servicio de Dios y a la enseñanza de la juventud, ha dejado de existir la Rvda. Madre Augusta Magalhaes, de la Congregación del Sagrado Corazón.

Sus ex alumnas y amigas asistirán a la misa que se rezará por el descanso de su alma, hoy a las 8.30 horas, en la capilla del Colegio, Alameda Bernardo O'Higgins 1423.

MATRIMONIOS CONCERTADOS.— En Talca ha quedado concertado el matrimonio de la señorita Camila Silva Cortés con el teniente de Ejército señor Rubén Urrutia Concha.

—En Lima, el matrimonio de la señorita Eileen M. Hunt Barnett con el señor Harris Harragin, de nueva York, piloto de la Panagra.

A EUROPA.— Con motivo de su viaje a Europa, las relaciones de la señorita Gabriela Roepke y numerosas personalidades del mundo artístico de la capital han organizado un cocktail dansant. Esta manifestación se realizará en el Hotel Crillon el próximo domingo.

COCTEL A VICTOR DOMINGO SILVA.— Mañana, a las 19 horas, en el Hotel Crillon, sus amigos correligionarios e intelectuales ofrecerán un cóctel al escritor y poeta don Víctor Domingo Silva, con motivo de la publicación de su libro "Los árboles no dejan ver el bosque" y de un ciclo de conferencias que dictará en distintos centros intelectuales.

Las adhesiones se reciben en el mismo hotel hasta hoy.

EN HONOR DE DON JUVENAL HERNANDEZ. — El sábado, a las 13 horas, en el Hotel Crillon se le ofrecerá un almuerzo al Rector de la Universidad, don Juvenal Hernández, por su destacada actuación como presidente de la delegación a la Conferencia de Bogotá.

Las adhesiones se reciben en el Hotel Crillon, hasta mañana.

PARTES DE MATRIMONIO.— Circulan las siguientes participaciones:

"Adolfo Fernández González participa a Ud. el matrimonio de su hija Olga con el señor Jorge Serrano Castro, que se efectuará privadamente el 16 de mayo.

Viña del Mar, mayo de 1948".

"Jorge Serrano Delaunay y Carmen Castro de Serrano participan a Ud. el matrimonio de su hijo Jorge con la señorita Olga Fernández Alonso, que se efectuará privadamente el 16 de mayo.

Viña del Mar, mayo de 1948".

—"Laura Guzmán v. de Leigh participa a Ud. el matrimonio de su hijo Cecil con la señorita María Morales Quiroz, que se efectuará privadamente el sábado 29 del presente.

—Luis Morales Zuaznábar y Hortensia Quiroz de Morales participan a Ud. el matrimonio de su hija María con el señor Cecil Leigh Guzmán, que se efectuará privadamente el sábado 29 del presente.

Santiago, mayo de 1948".

CAPRI SAN ANTONIO 537 TELEFONO 31131
Restaurante
LA MAS ALTA EXPRESION DEL ARTE DEL BIEN COMER
Salón de Té
UN SERVICIO INSUPERABLE EN UN AMBIENTE DISTINGUIDO Y ACOGEDOR
Música seleccionada CON LA GRAN ORQUESTA "GRAZIOLI" Y EL CANTANTE MARIO DEI
Taberna
EL RINCON TIPICO MAS CONCURRIDO DE SANTIAGO
ACTUA EL FAMOSO DUO MALDONADO - SILVA

Un gran hotel para una gran ciudad
ESTABLECIMIENTO DE PRIMERA CATEGORIA CON PRECIOS MODERADOS
ORGANIZACION NACIONAL HOTELERA S.A.

Aliviol

El LUGAR PREFERIDO POR LA Elite...
UN AMBIENTE DISTINGUIDO Y ACOGEDOR
OSTRAS FRESCAS DIARIAMENTE
— ADEMAS —
ERIZOS - LOCOS
LANGOSTAS
Y TODA CLASE DE MARISCOS Y PESCADOS. PIDA PRESUPUESTOS PARA BANQUETES Y RECEPCIONES.
AL MAITRE RIFFO
ATENCION ESPECIAL A DOMICILIO

HOSTERIA PROVIDENCIA
AV. PROVIDENCIA 1590 FONO: 46291.

NO BOTE SU CAMISA
"NELLMOR"
Mándela arreglar a Especialidad en medidas.
ESTADO 75. OF. 4

VENDO DE OCASION
Bicicleta de mujer
perfecto estado, forros buenos.
VERLA EN
Sto. Domingo 1321
1 a 4.
PRECIO MUY BAJO

Einaudi asumió la Presidencia de Ital y rechazó la renuncia de De Gaspe

Juró fidelidad a la República y nombró senador vitalicio al ex Pdte. De Nicola

ROMA, 12.— (U. P.)— (Por Norman Montellier).— El nuevo Presidente de la República italiana, señor Luigi Einaudi, tomó oficialmente posesión de su cargo, y su primera medida de Gobierno, fué rechazar la renuncia del Primer Ministro Alcide de Gasperi, lo que confirma que el próximo Gabinete nacional será, prácticamente, igual al actual.

Las ceremonias de la toma de posesión del mando, sólo fueron empañadas por la nota discordante que dieron los senadores y diputados monárquicos, quienes, abandonaron el recinto poco antes que el Presidente de la República prestara juramento. Este acto tuvo lugar en el Parlamento, donde ambas Cámaras se habían reunido en sesión conjunta.

Einaudi, al jurar, dijo: "Juro ser fiel a la República y respetar su Constitución". En seguida se oyeron 21 cañonazos, y el tañido de la campana del Parlamento, saludando al nuevo Mandatario.

PALABRAS DEL PRESIDENTE

Los miembros del Parlamento tributaron al señor Einaudi una estruendosa ovación, y este agradeció con un gesto de la mano, y luego, mirando hacia la galería de los invitados oficiales, sonrió a su esposa que estaba allí sentada. El Primer Magistrado pronunció después un breve discurso, en el que rindió un cálido homenaje a su antecesor, señor Enrico de Nicola. Luego, hablando de sí mismo en tercera persona, dijo: "El que antes de las elecciones de junio de 1946 no hizo declaración alguna sobre la forma del Gobierno republicano en Italia, debió haber dado al nuevo régimen algo más que su simple adhesión". El Parlamento lo aplaudió como para indicar que no guardaba rencor por el hecho que Einaudi apoyó una vez a la monarquía.

Después agregó: "Los debates en el Parlamento son muy importantes para la vida de nuestra nación, y sólo lamento que hoy no puedo estar entre ustedes, para participar en ellos".

SENADOR VITALICIO

El nuevo Presidente de Italia fué elegido senador en las últimas elecciones. Terminó refiriéndose a la labor que se debe cumplir en bien del país, y dijo: "Que en este recinto siempre oigamos el grito de ¡Viva Italia!".

La galería destinada al Cuerpo Diplomático estaba totalmente ocupada, poniendo en ella una nota de color la vestimenta púrpura del Nuncio Apostólico, Monseñor Francisco Borgongini. Mientras hablaba el Presidente Einaudi, varios aviones de caba y bombardeo describían círculos sobre el Parlamento. Después de terminado el discurso, el Primer Magistrado, en compañía de los Presidentes del Senado y la Asamblea Nacional, señores Bonomi y Giovanni Gronchi, se dirigió en automóvil al Palacio del Quirinal, donde los carabineros montados le rindieron los honores militares, mientras una muchedumbre de más de ... personas gritaba sin cesar ¡el Presidente! Después de llegar al Quirinal, Einaudi firmó un decreto, nombrando senador vitalicio al señor Enrico de Nicola, en reconocimiento a los servicios prestados al país. Además, De Nicola, por decreto oficial, quedará considerado como "primer Presidente de Italia".

DE GASPERI FORMARA GABINETE

Más tarde, De Gasperi, que ya había hecho la visita de cortesía a Einaudi, le presentó la renuncia, como se ha informado, pero, poco después, se anunció oficialmente que el Presidente de la República había encargado a De Gasperi que formara el nuevo Gabinete. El Primer Ministro manifestó al Presidente que ... mo anoche recibió las renuncias de todos los miembros de su Gabinete, efectuando "... cambios" en el futuro Gobierno, y luego solicitará un voto de confianza de ambas Cámaras.

Se dice que algunos de los cambios serán, nombrar ... cesor de Einaudi, como Ministro de Presupuestos; ... Ministro de Justicia para reemplazar al independiente ... pe Grassi, y dar algún cargo importante al socialista ... recha, señor Iván Matteo Lombardo. La única duda que se tiene, es si el Conde Carlo Sforza seguirá siendo Ministro de Relaciones Exteriores, pues se desea De Gasperi, se ... el conde deseaba ser Presidente de la República.

El señor Einaudi tiene ... años de edad. Es ... cuestiones financieras ... ceprimer Ministro y ... del Presupuesto; ... presidente del Banco ... Su esposa tiene la ... y colabora con su ... los artículos que ... para un diario de ...

HUELGA DE 50.000 OBREROS EN MANTUA

ROMA, 12. (U. P.— Cincuenta mil obreros agrícolas se declararon en huelga en la provincia de Mantua, al fracasar las prolongadas negociaciones con los patrones, a pesar de que el Gobierno intervino para evitar se causara grandes pérdidas en la rica región agrícola del valle del Pó.

Setenta y cinco mil obreros campesinos de la región Polesine, situada a 128 kilómetros al norte de Mantua, están en huelga desde hace una semana.

Debido a éstas dos huelgas, se ha puesto en peligro la cosecha de frutas y la industria de la leche en la región agrícola más rica de Italia.

Se considera que las huelgas ocasionarán grandes pérdidas, especialmente en la cosecha de cerezas, que este año ha sido abundante.

HUELGA ESTUDIANTIL

La Universidad de Nápoles cerró sus puertas ayer, pues la mayoría de ocho mil estudiantes, se declaró en huelga como protesta por el aumento a seis mil liras (como diez dólares), la matrícula anual.

Las entradas a los distintos edificios de la Universidad están custodiadas por la policía, y se ha prohibido la entrada a los estudiantes a todos los terrenos del centro docente.

Los dueños de los astilleros de Palermo y las autoridades de Sicilia, no han logrado desplazar a los trabajadores que ocupan los astilleros desde hace dos semanas. Los administradores de los astilleros distribuyeron ayer entre los trabajadores la primera paga quincenal.

Los mineros de Ragusa (Sicilia), se incautaron de dos minas de asfalto, y comenzaron a trabajar en ellas por su cuenta, para impedir que sus dueños las cierren, lo que se alega que pensaban hacer.

Ayer tarde terminó la huelga y agitación en Turín, que se prolongó dos días, en protesta contra las incursiones de la policía a las oficinas del partido comunista y socialista de izquierda.

Sigue temblando en Arequipa, Moquegua y Ta

Tres muertos en Moquegua y uno en Arequipa durante el terremoto anteayer

AREQUIPA, 12 (U.P.).— Continúan los temblores de tierra en Arequipa, Moquegua y Tacna. Durante el día se han registrado temblores de ligera intensidad. En la localidad de Vitor, cerca de Arequipa, se sintieron temblores de regular intensidad. Hoy, a las 6 A.M. se registró un sismo de regular fuerza y de tres segundos de duración, en dirección sur a norte. En Tacna se registró otro movimiento de tierra, anoche a las 8.45, que tuvo 4 segundos de duración.

AREQUIPA 12 (U.P.).— Hasta las últimas horas de anoche se ha sabido que hay cuatro muertos, a consecuencia del terremoto que se registró en la madrugada de ayer. Tres de las muertes ocurrieron en Moquegua, al derrumbarse un hospital, y una en Arequipa.

El número de heridos no ha podido establecerse, estimándose que lleguen a cincuenta.

Moquegua ha sufrido más que otras poblaciones en la zona afectada por el sismo. Se vinieron abajo las salas del hospital, matando a tres enfermos que no pudieron ponerse a salvo. Las madres de la caridad resultaron ilesas.

En Arequipa se repitió el temblor a las 8.45 P.M. de anoche, con regular intensidad, provocando alarma en la población, la que se ha instalado con ropas y camas en las plazas y parques, para pasar la noche. El distrito de Sabandia, próximo a Arequipa, ha sido el que más ha sufrido daños materiales, pues veinte casas han quedado completamente destruídas y las restantes averiadas. No ha habido víctimas allí.

Nueva Consti... para Isla de ...

LONDRES, 12.— (U.P.).— ... Ministro de Colonias ... que se están planeando ... mas constitucionales ... importancia en el gobierno de la estratégica Isla de ... en el mar Mediterráneo.

Según esto, los habitantes de Chipre elegirían su parlamento y se formaría un consejo ejecutivo de cuatro miembros para el gobierno de la.

Serán descongelados los bienes de los italianos en Brasil

ROMA, 12. — (UP). — La Embajada brasileña anunció que los bienes italianos congelados en Brasil, serán liberados de las restricciones impuestas como resultado de la guerra.

El comunicado oficial brasileño dicen en parte: "La Embajada brasileña en Roma anunció que el Gobierno brasileño, siempre deseoso de seguir una política basada en el tratado de amistad que une a nuestros dos pueblos, y tomando en consideración la contribución de Italia a la causa aliada en los últimos años de la guerra, ha dispuesto el levantamiento de todas las restricciones impuestas como resultado del estado de guerra, de los bienes pertenecientes a ciudadanos privados italianos residentes en Brasil".

NO SUFRA DE LOS NERVIOS
El "NEURO FOSFATO ESKAY" actúa directamente sobre las células nerviosas.
Sus componentes son fuentes de energías con un sabor agradable.
De uso en todas las edades.
TOME
NEURO FOSFATO ESKAY
Base Glicerofosfato de Cal, Sodio y Estricnina NC4

EN LIMACH...
SE VENDE EL ACREDITADO
ALMACEN "EL CARME...
ubicado en 4 esquinas, con amplio local y buena ...
habitación.— Tratar con:
PEDRO VIGANEGO C. – República ...

MATERNIDAD
"LUISA KAPLAN"
SERVICIO MEDICO PERMANENTE
ARTURO PRAT N.o 139
TELEFONO: 83128

Apiolina LA CARABELA
Indicada en las molestias que preceden y acompañan el flujo menstrual y en casos irregulares.
Base: Apiol Petroselinum.
EST. CHILENOS Collière LTDA.

JOVEN
DECENTE, CON CONOCIMIENTOS GENERALES, ESPECIALMENTE COMERCIO, SE OFRECE PARA CUALQUIER TRABAJO DESDE LAS 18 HORAS ADELANTE.
Contestar a E. R. N.
ARGOMEDO 385. — Stgo.

COLECTA NACIONAL
LEY N.o 8,841
CHILENOS..!!
DEMOSTREMOS GRATITUD A
PRAT
SEAMOS GENEROSOS
EN LA
COLECTA DEL
20 DE MAYO
PRO-MONUMENTO A
PRAT

"EE. UU. no tiene intenciones de entrar en negociaciones bilaterales con Rusia"

Trata de obtener de Moscú una demostración de sus intenciones de romper el estancamiento existente en las relaciones internacionales"

DECLARACIONES DEL GRAL. MARSHALL

WASHINGTON, 12. — (UP) — (Por Richard H. Shackford). — El Secretario de Estado, Mr. George C. Marshall, manifestó que Estados Unidos no tiene intenciones de entrar en negociaciones bilaterales con la Unión Soviética, y por el contrario, trata de obtener por parte de la Unión Soviética una demostración de sus intenciones de romper el estancamiento existente en las relaciones internacionales.

Estas declaraciones las hizo Marshall en contestación a las preguntas de más de 200 corresponsales nacionales y extranjeros que se reunieron para oírle leer la declaración escrita, en la cual afirma que el Embajador de Estados Unidos en Moscú, general Walter Bedell Smith, no invitó a los rusos a realizar "conversaciones generales de ninguna especie". "Lo que queremos es acción en el terreno donde la acción es posible y urgentemente necesaria", dice Marshall en su declaración escrita.

Explicó que se refería a los organismos internacionales existentes, como el Consejo de Seguridad y otros organismos de Naciones Unidas y el Consejo de Control Aliado en Berlín.

Marshall leyó su declaración pausada y firmemente, y después se ofreció para contestar las preguntas que le hicieran los corresponsales presentes. Al igual que el Presidente Truman, ayer, Marshall insistió en que las conversaciones entre el general Smith y el Ministro de Relaciones Exteriores soviético, Viacheslav M. Molotov, no modifican en ninguna forma la política exterior de Estados Unidos, ni su actitud hacia la Unión Soviética.

Marshall dijo que la entrevista confidencial de Smith con Molotov tuvo como finalidad dilucidar ante la Unión Soviética las declaraciones políticas en relación a la campaña electoral y política definida del Gobierno de Estados Unidos hacia la Unión Soviética.

Un corresponsal le preguntó: "Si la Unión Soviética ofrece una evidencia tangible de negociar dentro de un espíritu de cooperación, ¿estaría dispuesto Estados Unidos a entrar en negociaciones con Rusia, siempre que participaran las naciones interesadas?". La respuesta de Marshall fué un sí categórico, pero rehusó contestar la pregunta que a continuación se le hizo sobre si consideraba que la iniciativa ahora debía partir de Rusia.

Agregó, no obstante, que la expresión soviética de su disposición a negociar le da la esperanza de que los soviéticos están también dispuestos a demostrar en el Consejo de Seguridad y otros organismos internacionales que están preparados para tratar de llegar a acuerdos en los distintos terrenos en disputa. Pero Marshall recalcó que, en esencia, las declaraciones de Molotov a Smith demuestran que no se han producido cambios de los puntos de vista soviéticos.

Marshall leyó a los corresponsales parte de las declaraciones de Molotov y la comentó diciendo que es muy importante, y que el mundo observará con gran interés los efectos que pueda tener sobre el futuro de las relaciones internacionales.

La parte de la declaración de Molotov leída por Marshall es la siguiente: "El Gobierno soviético no puede por menos que acoger con beneplácito esta declaración del Gobierno de Estados Unidos porque, como es sabido, siempre ha seguido una política de amistad y paz y de colaboración con respecto a Estados Unidos, la que siempre ha contado con el apoyo y aprobación unánime por parte de los pueblos de la Unión de las Repúblicas Socialistas Soviéticas. El Gobierno de la URSS, declara que igualmente intenta en el futuro seguir esta política con completa firmeza".

Marshall indirectamente confirmó las versiones anteriores de que es posible qeu Estados Unidos pida a los soviéticos que especifiquen los asuntos que quieren discutir y cómo. Sin embargo, dijo que no hay nada dispuesto en estos momentos, pero que Estados Unidos estaría listo a considerar las proposiciones específicas para las negociaciones.

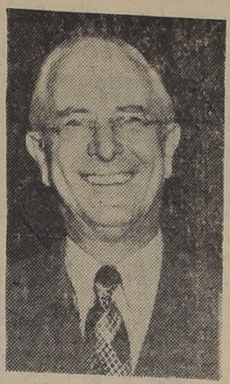

WASHINGTON.— Charles Sawyer asume sus deberes como Secretario de Comercio, en reemplazo de W. Averell Harriman, quien actualmente está viajando como Embajador de la Administración de Cooperación Económica. (Foto ACME).

En huelga 70.000 obreros de Chrysler

WASHINGTON, 12.— (UP) — (Por Laurence Gonder). — Más de 70.000 obreros suspendieron sus actividades en la fábrica de automóviles Chrysler mientras se registraban actos de violencia en las líneas de piquetes frente a los frigoríficos, cuyos obreros están en huelga, en el Estado de Minesota.

Mientras tanto, la situación de las empresas ferroviarias y sus obreros continúan prácticamente inalterable desde que el Gobierno se incautó el lunes de todos los ferrocarriles, anunció que su misión Ejército, que está a cargo de los ferrocarriles, anunci que su misión no es negociar un acuerdo entre las empresas y los obreros, sino de administrar los ferrocarriles.

Sin embargo, su declaración no excluye la posibilidad de que alguna otra oficina federal trate de negociar una solución con los tres sindicatos comprendidos en la disputa. Un precedente fué establecido al respecto en la huelga de los mineros de la hulla en 1946, cuando el Secretario del Interior, J. A. Krug, negoció un contrato con el presidente del Sindicato de Mineros John L. Lewis. Más aún, un alto funcionario del Gobierno, declaró que es posible que el Gobierno "se vea obligado a firmar un contrato con los sindicatos de maquinistas, fogoneros y guardavías.

La huelga de los obreros de la firma Chrysler, considerada como un "sondeo" para un tercer aumento de jornales en la industria automovilística, paralizó a 81 mil obreros, directa o indirectamente.

Los obreros de Chrysler piden un aumento de sus jornales de 30 centavos por ahora.

800 muertos y mil heridos en una batalla entre indostanos y musulmanes en Jhangar

NUEVA DELHI, 12 (UP).— La Agencia semioficial de noticias informa en un despacho procedente de Jammu, que las tropas hindúes mataron 800 rebeldes musulmanes e hirieron a otros mil en la encarnizada batalla que se libró el lunes.

Según el mencionado despacho, 4.000 guerrilleros musulmanes organizados en batallones y armados de morteros y ametralladoras, atacaron las avanzadas indias en la localidad de Jhangar, provincia de Jammu, antes del amanecer del lunes, pero, fueron dispersados tras prolongada y sangrienta batalla. No se reveló el número de bajas hindúes.

Jhangar es el sitio más lejano hasta el cual han podido llegar las fuerzas indias en Jammu, que está en poder de los musulmanes. Se halla a 120 kilómetros al noroeste de la ciudad de Jammu, y a 32 kilómetros de la frontera de Pakistán.

3 muertos en accidente de aviación en Francia

LYON, 12.— (UP).— Despachos de prensa informan que el martes en la noche hizo explosión y se precipitó a tierra un avión de las fuerzas aéreas francesas, pereciendo sus tres ocupantes. El avión iba con destino a una región cercana de París, cuando ocurrió el accidente. Los cuerpos no han podido ser encontrados.

Cuatro muertos y 42 heridos en accidente en Villeta, Colombia

BOGOTA, 12. (U. P.)— Cuatro muertos y 42 heridos resultaron cuando un autobús del colegio de los Salesianos León XIII, cayó desde un puente en la población de Villeta, localidad situada a 240 kilómetros de Bogotá, a donde los alumnos y profesoras del citado colegio se dirigían a pasar una breve temporada de vacaciones. Las cuatro personas perecieron instantáneamente. El accidente ocurrió a las 10.30 A. M., y fué conocido en Bogotá pocas horas después. Muchos parientes de los alumnos se dirigieron apresuradamente a la cercana población.

Choque con comunistas en Aix, sur de Francia

AIX-EN-PROVENCE (FRANCIA), 12.—(UP).—A consecuencia de un choque entre comunistas y miembros del partido degaullista RPF, un hombre fué levemente herido y otro arrestado. Numerosas botellas vacías fueron arrojadas durante la batahola que se formó cuando los comunistas trataron de interrumpir una manifestación del RPF, frente al edificio de la Municipalidad. La policía se vió obligada a intervenir para separar a los más exaltados.

El comisario de aduanas de Marsella, Jean Louis, resultó con varias contusiones de carácter leve. Otro individuo fué detenido por cargar armas.

Encalló un vapor de E. U. frente a España

GIBRALTAR, 12.— (UP).— Se ha recibido un mensaje de auxilio del vapor norteamericano "Letitia Lykes", que comunica que ha encallado cerca del Cabo de Gata, en las proximidades de Almería. Un barco de salvamento se dirigió inmediatamente al lugar del accidente.

Reina de Holanda abdica el trono en septiembre

AMSTERDAM, 12.— (U. P.).— La Reina Guillermina de Holanda anunció esta noche que abdicará al trono en septiembre próximo, después de 50 años de reinado sobre ocho millones de súbditos metropolitanos y 50 millones de coloniales.

La decisión de Guillermina ha sido una sorpresa, en un discurso que pronunció por radio, informó que había querido abandonar el trono el 8 de mayo, cuando por segunda vez en los últimos meses nombró Regente a su hija Juliana, para poder ella descansar. La Reina ha estado delicada de salud, y ésta ha sido la razón dada para su anunciada abdicación. Juliana, dijo la Reina, la persuadió a que aplazara la abdicación hasta la conmemoración de sus bodas de oro en el trono.

Guillermina, que cumplirá 68 años el 31 de agosto, fué coronada Reina el 6 de septiembre de 1898, poco después de cumplir los 18 años, aunque fué reina desde ocho años antes. El programa de celebración de las bodas de oro reales está muy avanzado, y Guillermina dijo que deseaba que se celebrara antes de su abdicación.

El padre de Guillermina, Guillermo III, murió cuando ella sólo contaba diez años de edad, y su madre, la Reina Emma, gobernó al país como Regente hasta llegar Guillermina a la edad legal para ser coronada Reina.

Pidió divorcio de su marido enano, porque la golpeó en un ojo

ST. LOUIS 12.— La señora Mildred F. Boers, de 39 años de edad, que mide 1.68 metros de altura, presentó demanda de divorcio contra su esposo Henry, de 53 años, que mide 1.20 metro, y trabaja como enano de circo. La señora Boers dijo que Henry se subió en una silla y le dió un golpe en un ojo.

Envío de máquinas de EE. UU. a la Argentina

WASHINGTON, 12.— (UP).—Según cifras del Departamento de Comercio, las exportaciones de máquinas-herramientas para Argentina durante enero y febrero estuvieron ligeramente por debajo del promedio de 1947.

Según las cifras oficiales durante estos dos meses, Argentina las compró por valor de 930.157 dólares, contra 7.078.885, en 1947.

...ación de Nanking se esfuerza en contener ...oble ofensiva comunista en Manchuria

SHANGHAI, 12.—(U. P.). — Los aviones de la fuerza ... china han intensificado su bombardeo de las posiciones comunistas en Manchuria, en un esfuerzo por contener ...ble ofensiva de las tropas rojas.

... columnas rojas están ex... desde Penchen y lle... a las zonas de Faku y ...chu, al noreste de Mukden ...as que el brazo sur de la ... avanza hacia Chinchow y ..., con el propósito de aislar ...portantes bases militares. ...informa que otras unidades ... avanzan hacia Chingchow ... Chaoyang, en la provincia ..., obligando a los nacionalistas a montar defensa en dos frentes.

La fuerza aérea lanzó un violento ataque contra las vías férreas comunistas que se extienden entre Tsitsihar y Liaoyuan. Entretanto, los nacionalistas afirman que los comunistas perdieron 10,800 hombres en su ataque de un mes contra Yinghsien, pero admiten que los ataques continúan al norte del camino de Shensi.

GUAYACOLINA
Sulfoguayacolato de Potasio
Si la TOS lo domina
Tome Ud.
GUAYACOLINA
producto del
LABORATORIO CHILE

MAGALLANES

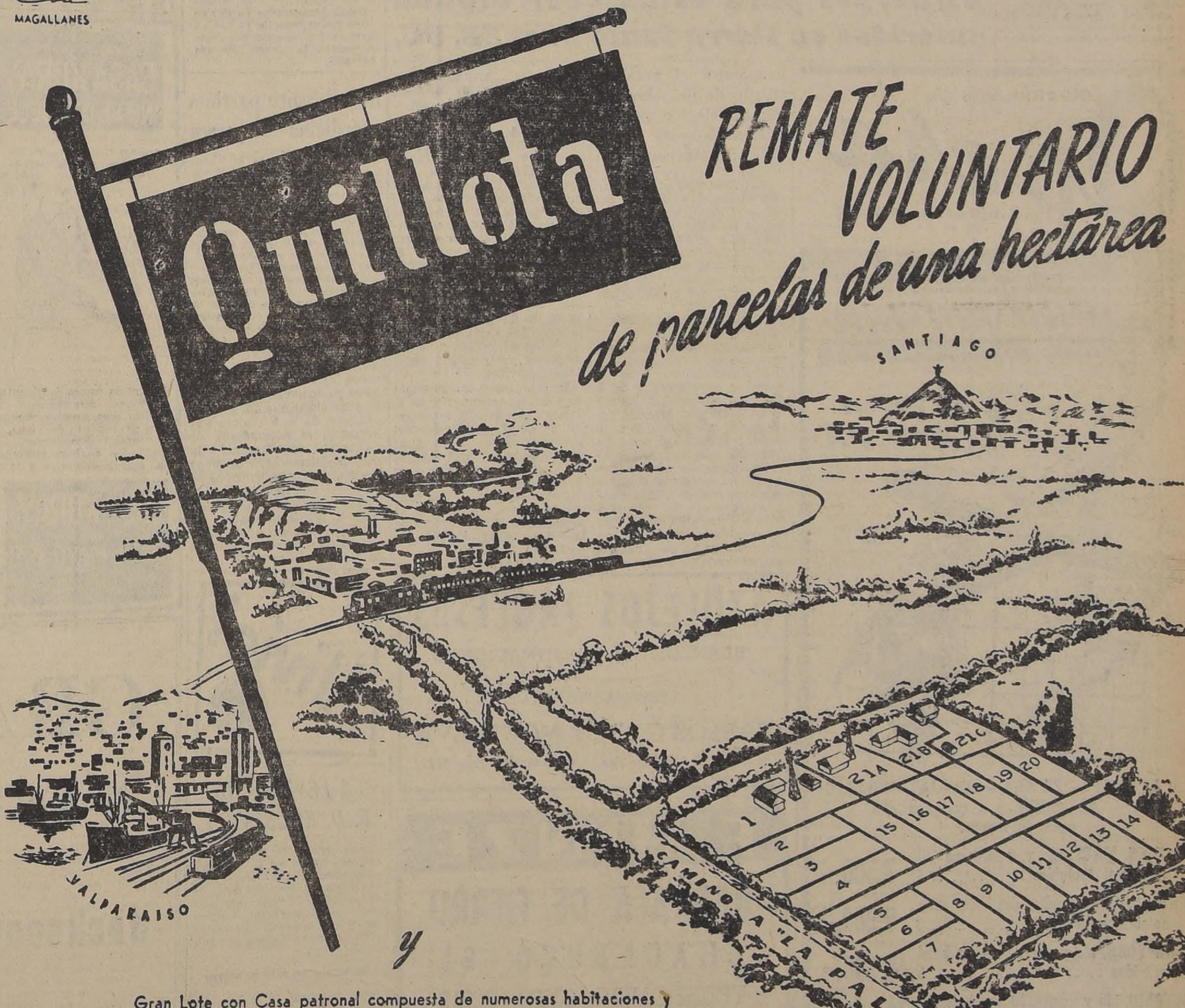

y

Gran Lote con Casa patronal compuesta de numerosas habitaciones y toilettes de lujo. Dependencias, Bodegas, Motores alumbrado. Otros lotes con CASAS ADMINISTRACION, Establos y casa inquilinos.

El remate se efectuará en Quillota, Oficina del Banco de Chile, el día 17de Mayo a las 11 horas, ante el notario de esa ciudad señor Arturo Ossa Puelma.

Precios desde $ 110.000, con facilidades de pago.

Boleta del 10 %. Planos y bases del remate en el BANCO DE CHILE. VALPARAISO-QUILLOTA y en el

DEPARTAMENTO DE COMISIONES DE CONFIANZA
Banco de Chile · Segundo piso

Tumulto causó la exhibición de "La cortina de hierro"

Mandato judicial solicitaron 4 compositores rusos

NUEVA YORK, 12. (U. P).— Cuatro compositores rusos solicitaron hoy un mandato judicial para prohibir el uso de sus nombres o de su música en la película "La cortina de hierro" (The Iron Curtain), cuya exhibición provocó anoche un motín frente al Teatro Roxy.

La película, que es una relación del espionaje ruso en el Canadá, fué exhibida esta mañana sin incidente alguno. La policía había sido reforzada.

Anoche los policías, enarbolando sus cachiporras, dispersaron una multitud de unas dos mil personas y arrestaron a cinco de ellas, debido a que los piquetes comunistas que protestaban contra la exhibición de la película por considerarla una amenaza a la paz, chocaron con grupos de ex combatientes católicos que celebraban una contra-protesta.

El mandato judicial en favor de cuatro compositores rusos fué solicitado ante el Juez de la Corte Suprema, del Estado de Nueva York, por los abogados Philip Adler y Charles Recht, en favor de los compositores rusos Dimitri Shostakovich, Aram Khachaturian, Nicolás Miascovsky y Serge Prokoffieff, cuya música es utilizada en la película y cuyos nombres son mencionados al comienzo y en los anuncios de la cinta.

Diplomáticos rusos en Bogotá llegaron ayer a Nueva York

NUEVA YORK, 12.— (UP).— Un avión especial que conducía a 25 miembros del personal de la embajada rusa en Bogotá y personas de sus familias llegó al aéreopuerto de La Guardia, a las 9.15 A. M. de hoy, procedente de Miami y Bogotá. El grupo iba encabezado por el ex Encargado de Negocios, Eugene E. Fedin, y se cree que incluye a todos los funcionarios y empleados de esa embajada recientemente clausurada.

Se reanudó la lucha en el interior de Jerusalé[n]

Grandes columnas de tropas inglesas abandonaron la ciud[ad]

Los ejércitos árabes avanzan sobre Palestina

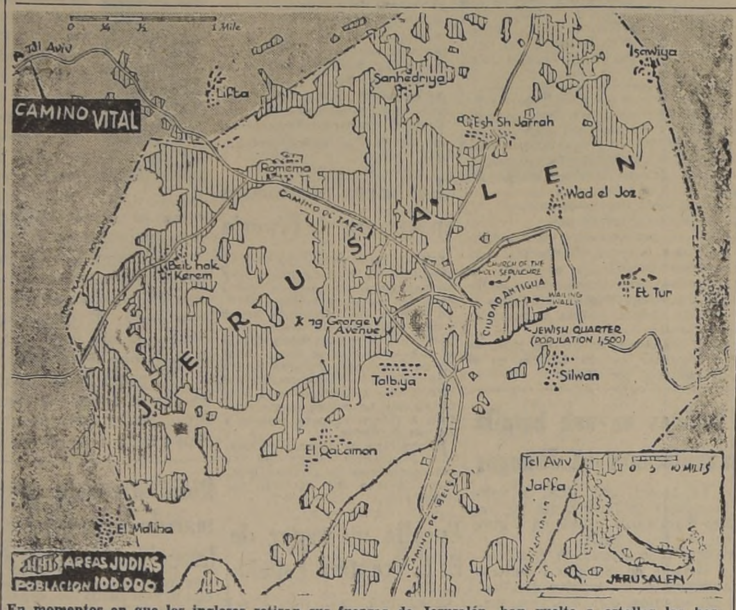

En momentos en que los ingleses retiran sus fuerzas de Jerusalén, han vuelto a estallar las hostilidades en la Ciudad Santa con el cañoneo de las posiciones conquistadas por los judíos en el barrio árabe de Quatamon. Mientras tanto, prosigue la batalla en el camino a Tel-Aviv, donde los árabes se habrían anotado una victoria. La Haganah, que también ha obtenido algunos éxitos, se dispone a apoderarse de algunos edificios importantes apenas sean desalojados por los ingleses. En el presente mapa las áreas judías están señaladas con rayas verticales. Los espacios blancos corresponden a los barrios árabes, cuya población es, como la de los sectores judíos, de unos 100.000 habitantes.

Movilización del ejército de Transjordania y de las tropas sirias, libanesas e iraqueñas

AMMAN (Transjordania), 12.— (U. P.)— (Por Sam Souki).— Las últimas unidades del Ejército regular transjordano están levantando tiendas y comenzando sus movimiento para tomar posiciones en Tierra Santa, tales como Jericó, donde la mayor parte de las tropas de Transjordania ya están instaladas. Prácticamente, casi toda la Legión Arabe está ahora en Palestina.

Camiones repletos de soldados equipados en pie de guerra cruzan los caminos a través de Amman, y en los largos convoyes que se dirigen a Palestina se oyen los cantos guerreros de los beduinos.

Las tropas sirias y libanesas, que estaban acampadas a lo largo de la frontera palestina y cerca de las colonias judías en el valle de Huleh, ya partieron. Las últimas informaciones indican que, algunas de estas unidades regulares se reúnen en un lugar secreto, listas para invadir Tierra Santa. Las fuerzas iraqueñas han levantado su vivac en la región de Mafrak, Transjordania, y, según se informa, unidades de vanguardia ya partieron a la frontera con Palestina. Este corresponsal tuvo la oportunidad de pasar por los sitios donde hace sólo 10 días habían cuatro campamentos de la Legión Arabe, repletos de carros blindados, grandes cañones y profusión de tiendas de campaña, y en donde hoy sólo existen piedras blanqueadas en dos de ellos. Los legionarios ya habían partido. En los otros dos campamentos, la tropa lía sus bártulos.

Parte hoy

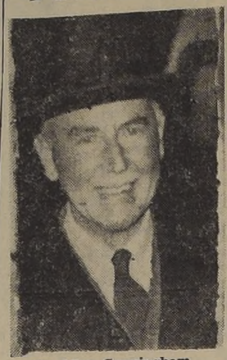

Sir Allan Cunningham

Estado de Israel será proclamado el 14 a medianoche

TEL AVIV, 12— .(U. P.)— Después de una reunión secreta de nueve horas, el "Gabinete" judío acordó declarar el Estado soberano hebreo a medianoche del viernes.

La decisión fué unánime entre los trece miembros que componen el "Gabinete", y se nombró un comité de cinco para redactar la declaración, que será expedida simultáneamente en Palestina y el extranjero.

Interrogados sobre si consideran seria la amenaza de los EE. UU., uno de los miembros del "Gabinete" respondió: "El frente está aquí en Palestina.

Ingleses entregarán Jaffa a los [judíos]

Reñido combate en Bab-el-[Wad] en el camino a Tel-[Aviv]

JERUSALEN, 12 (U. P)— (Por LEO TURNER).— Las fuerzas judías obtuvieron hoy importantes victorias en Palestina, sin lucha alguna, en los momentos en que la autoridad británica, que ha dominado la Tierra Santa 30 años, aflojaba su firme mando en las postreras horas del mandato británico. Los británicos acordaron entregar a los judíos la gran ciudad portuaria árabe de Jaffa.

Las fuerzas del Haganah de Jerusalén también se disponen a apoderarse de los edificios estratégicos de la Ciudad Santa. Columnas de soldados británicos abandonaron Jerusalén, de conformidad con los preparativos de los británicos de enviar a todas sus fuerzas de Palestina al puerto de Haifa, el que será su último punto de evacuación de la Tierra Santa.

El comunicado oficial del gobierno británico en Palestina, que quizás será el último que emitirá ese Gobierno, dice que el Alto Comisionado británico, Sir Allan Cunnigham, abandonará Jerusalén el viernes próximo con sus últimas tropas. Un minuto después de la medianoche se embarcará en el crucero británico "Euryalus", en el puerto de Haifa, lo que significará el fin del mandato británico sobre la Tierra Santa.

PROCLAMACION DEL ESTADO DE ISRAEL

Un minuto después de la medianoche también, según informaciones de Tel Aviv, el nuevo estado judío que probablemente será denominado "Estado de Israel", será proclamado en la ciudad judía de Tel Aviv. Su primer Ministro y titular del Ministerio de Defensa será David Ben Gurión, judío polaco, de 66 años de edad, quien durante 40 años ha luchado por un estado judío en Palestina.

El nuevo estado judío comprenderá casi todo el territorio que le hubiera asignado el plan de partición de la Tierra Santa, aprobado por las Naciones Unidas en noviembre último. Sin embargo, el establecimiento de dicho estado tropezará con la enconada oposición de los árabes.

Despachos de la capital de Transjordania, Amman, dice que ya casi la mitad de la legión árabe del rey Abdullah, fuerza instruída y subvencionada por los británicos, se encuentra en el territorio de Palestina. Abdullah, que se ha convertido en el dirigente más poderoso del mundo árabe, ha prometido que la legión será una punta de lanza de 30.000 soldados árabes que tratarán de imponer la dominación árabe en toda la Tierra Santa.

INTERRUMPIDA LA TREGUA

Ya se está luchando en Palestina. La tregua de cuatro días en Jerusalén, propiamente dicho, fué interrumpida durante la noche. Los judíos han acusado a los árabes de la violación de la tregua, al hacer fuego sobre el barrio de Katamon que está en poder de los judíos. Los árabes por su parte acusan a los judíos de la violación de la tregua, y dicen que los judíos colocaron altoparlantes por medio de los cuales pidieron a los árabes que se rindieran.

Al oeste de Jerusalén los judíos y los árabes libraron un sangriento combate en [la] barricada en la carre[tera de Bab-]el-Wad, mediante el [cual los ára]bes impidieron, dura[nte ...] el paso de vitales [...] tos procedentes de T[el Aviv] los cuales depende la [...] mil judíos que hay e[n ...]

Se dice que los b[ritánicos han] apostado tanques e[n posiciones] estratégicas de Bab-[el-Wad pa]ra impedir que los á[rabes ...] díos envíen refuerzo[s ...] han estado luchando [...] días para hacer pasa[r ...] con víveres. Otro com[bate se está] librando en cuatro [...] días de la zona de Ka[...] kilómetros al sudoest[e ...] lugar de nacimiento [...] to. Los legionarios [...] tratando de desalojar [...] zas del Haganah para [...] rar las comunicaciones [...] el sector judío.

En Jerusalén, las f[uerzas del] Haganah dijeron que [...] para ocupar los luga[res estraté]gicos de la Ciudad [...] pronto como se reti[ren Cunnin]gham y las tropas b[ritánicas ...] cer, los árabes care[cen de su]ficientes fuerzas para [...]

OCUPACION DE [JAFFA]

En cuanto a la ocu[pación de] Jaffa por los judíos, [...] conforme el acuerdo [...] el Presidente del Co[mité] de emergencia de Jaf[fa, Ah]med Abu Laban, y el [comandante] del Haganah en el dis[trito de Tel] Aviv, James Rabi[...] mismos árabes pidiero[n a las au]toridades judías de T[el Aviv que] se hicieran cargo de l[os servicios] públicos esenciales de [...] lo cual se creó el co[mité] judío-árabe, pero el [...] puerto y edificios [...] estará a cargo del Ha[ganah ...] dos estos arreglos [...] con el consentimiento [...] tánicos.

VICTORIA ANUNC[IADA POR LOS] ARABES

JERUSALEN, 12 (U[. P.)— ...] judíos alegan que est[án] en posesión de Bab-el-[Wad].

La radio Arabe, [...] afirma que la batalla [...] la derrota decisiva p[ara los ju]díos, pereciendo 30[0 ...] Además, dicen que to[...] cientos vehículos. La [...] da agregó que el Com[...] las fuerzas judías re[...] to por una bala de [...]

El Haganah dijo p[...] un convoy de prueba, [...] de cincuenta vehículos [...] do de Tel Aviv por la [...] a pesar de la lucha. S[e ...] bién que los británi[cos ...] de Palestina y entreg[arán las] llaves a cualquier aut[oridad nom]brada por la NU, o a [...] que se apodere del paí[s por medio] de la fuerza.

El Comandante G. [...] Millan, comandante e[n jefe bri]tánico, anunció esta [...] las tropas británicas [serán reti]radas lo más pronto [...] cia la estrecha zona d[e Haifa,] que será su último [punto de] evacuación. Agregó [que cual]quier entorpecimiento [que se o]ponga a los británicos [será seve]ramente castigado, p[ues de] lo contrario sus tropa[s se ...] vendrían en la vida [del] país.

Esfuerzos para establecer alguna autoridad en Tierra Santa hace EE. UU.

Propondrá el nombramiento de un Alto Comisario elegido por un subcomité de las Cinco Potencias

LAKE SUCCESS, 12 (U.P.). (Por Richard Witkin).— Estados Unidos, que está haciendo un esfuerzo de última hora para establecer alguna autoridad de la NU en Palestina, después que termine el mandato británico, propuso esta noche que la Asamblea General nombre a un Alto Comisionado para Tierra Santa.

De acuerdo con la nueva proposición norteamericana, el Alto Comisionado sería elegido por un subcomité de la Asamblea General, compuesto de las cinco grandes potencias y no habría, por lo tanto, privilegio del veto. La propuesta, que será presentada formalmente mañana ante el Comité especial que discute el asunto de Tierra Santa, dispone que la comisión de la NU sobre Palestina, que fué nombrada para poner en ejecución el plan de partición, sea "relevada de sus responsabilidades". El nuevo plan norteamericano fué esbozado ante los periodistas por el portavoz de la delegacion estadounidense.

Este portavoz dijo que la delegación de Estados Unidos espera poder convencer a la Asamblea General, para que apruebe dicho proyecto antes de las 6 P.M. del viernes, que es cuando terminará el mandato y los judíos proclamarán su Estado en Palestina. El Alto Comisionado no tendría ninguna autoridad gubernamental; su labor sería, principalmente, ver que funcione el mayor número posible de servicios administrativos en Palestina, y servir como mediador en la guerra entre árabes y judíos.

Se cree que esta propuesta de último momento es el punto final de una larga serie de deseperados esfuerzos norteamericanos para crear alguna agencia internacional en Tierra Santa, antes que termine el mandato y, establecer en esa forma, una base jurídica para solucionar el problema por intermedio de la NU, en lugar del plan de partición.

La cláusula que dispone la disolución de "Los cinco solitarios peregrinos", —que es como ha comenzado a llamarse a los cinco miembros de la comisión de la NU sobre Palestina—, es considerada de particular importancia, y la que, posiblemente, ocasione las más fuertes objeciones de parte de la Agencia Judía. Dicha comisión fué creada bajo el proyecto original de partición, y su disolución constituiría otro golpe jurídico al citado plan.

Bedell Smith partió a expedición de pesca

PARIS, 12. (U. P).— El Embajador norteamericano en Moscú, Walter Bedell Smith, salió de París con tres amigos personales para entregarse, durante cinco días, a los placeres de la pesca. Poniendo fin a los rumores de que "esta excursión de pesca" no era más que un pretexto para entrevistarse con altas personalidades, Smith dijo: "Me voy de pesca con tres amigos personales, no con funcionarios públicos. Necesito un descanso, y no quiero que me molesten los negocios o los periodistas".

CIGARRILLOS
Opera
EN PAPEL DULCE
12
CON TABACO ESCOGIDO

PAN AM TUR
TURISMO - CAMBIO - EXCHANGE
PASAJES DE LLAMADA

A FRANCIA — ESPAÑA — ITALIA — INGLATERRA — ALEMANIA, y a cualquier otro punto del mundo.

BUENOS AIRES, ida y vuelta con 10 días hotel incluídos . . . . $	3.500.-
BRASIL, ida y vuelta, con diez días hotel incluídos . . . . $	9.900.-
NEW YORK, ida y vuelta, 10 días hotel incluídos . . . . $	45.500.-
MADRID, ida y vuelta, 10 días hotel incluídos . . . . $	43.650.-
PARIS, ida y vuelta, 10 días hotel incluídos . . . . $	48.620.-
ROMA, ida y vuelta, 10 días hotel incluídos . . . . $	51.320.-
LONDRES, ida y vuelta, 10 días hotel incluídos . . . . $	49.069.-

"PASAJE CIRCULAR"
VISITANDO "BUENOS AIRES" — "MADRID" — "ROMA" — "PARIS" — "LONDRES" — STGO. CHILE.
53.746
Tramitación gratis. Sobre permisos de libre desembarco en Argentina.
Pasajes disponibles. Solucionamos todos sus problemas.
"PAN—AM—TUR"
TURISMO—CAMBIO
AGUSTINAS 943 — TELEFONO 34478
FRENTE BANCO ESPAÑOL CHILE

AZULEJOS INGLESES
BLANCOS — TERMINACIONES
ENTREGA INMEDIATA
CARLOS GODOY MONTALVA
AGUSTINAS 1269, 2.o piso.—(Contaduría).—Fono 82222

E. HINZE
BARRACA DE FIERRO
CHACABUCO 61
TELEFONOS: 90369 - 92019

AZUFRE
SUBLIMADO Y VENTILADO
PARA VIÑAS
☆
MANGUERAS Y CHORIZOS
PARA TRASVASIJAR
☆
Ofrece para entrega inmediata, con
CREDITOS A PLAZOS CONVENIENTES
CAJA DE CREDITO AGRARIO
AGENCIAS EN TODO EL PAIS.

La CASA KORAY NO SE DEMUELE
$ 90.-

Pero como somos fabricantes, vendemos directamente al público toda nuestra producción de tejidos de lana, a precios demoledores.
CHALECA en lana estampada, colores sólidos, a $ 90.—
CASA KORAY de 21 DE MAYO 673 (CASI FRENTE a ROSAS)

Aliviol

LA LEYENDA DE F. D. ROOSEVELT

Apenas tres años después de muerto empieza a creérsele un sencillo hombre salido del seno del pueblo. Mas en Selecciones de abril un iluminador estudio de su vida destaca su formación aristocrática y revela que sólo se interesó en la reforma social cuando su carrera política iba muy avanzada. *Hechos y apariencias* base de la leyenda.

También en este número:

¿Existe aún el Santo Sudario? En Turín se venera hace siglos esta reliquia, pero por muchos años peritos católicos y no católicos dudaron de su autenticidad. Un eminente hombre de ciencia afirma en impresionante información que ésta es realmente la mortaja con que se enterró a Cristo hace diecinueve siglos.

Lo que maniata a las Naciones Unidas. Profundo estudio de la situación de organismo enfermo en que se hallan. El obstáculo ruso examinado en su verdadera perspectiva, y la posibilidad de que su retiro fortalezca a las Naciones Unidas y la causa de la paz, prevista.

Diviértase con el diccionario. No es sólo estudiándolo seriamente como puede y debe utilizarse. Hay una manera absorbente y amena de consultarlo. ¿Por qué no aprende a cazar palabras y a jugar a los sinónimos? Se divertirá y mejorará mucho su conocimiento y uso del idioma.

Exploradora de la penicilina. La prodigiosa droga, eficaz en los animales, sólo se fabricaría en gran escala si resultaba eficaz también con el hombre ... y había escasísima penicilina para experimentos. Cómo triunfó de todo la abnegada esposa de un médico...

En esta edición—25 artículos de interés permanente, y el resumen de un libro de éxito.

YA ESTÁ A LA VENTA
Selecciones
DE ABRIL

GRACE LINE
NUEVO SERVICIO DIRECTO
A
Jacksonville-Baltimore-Boston

Grace Line se complace en anunciar su nuevo servicio directo de Vapores de Pasajeros y Carga, de puertos chilenos a los puertos de Jacksonville (Florida), Baltimore (Maryland) y Boston (Massachusetts)

Este servicio quedará inaugurado con la salida del vapor "Santa Rita", de Talcahuano, el 18 de Mayo

Para mayores informaciones, dirigirse a Grace y Cía. (Chile), S. A., Consignatarios de Grace Line Inc.

Plaza Sotomayor N.o 50 Teléfono: 7923 VALPARAISO
Moneda N.o 723 Teléfono: 63142 SANTIAGO
Arturo Prat N.o 3[..] Teléfono: 403 CONCEPCION

SENADO

SESION 2.a EXTRAORDINARIA, EN MARTES 11 DE MAYO DE 1948.

(DE 16 A 19 HORAS).

PRESIDENCIA DE LOS SEÑORES ALESSANDRI PALMA Y VIDELA LIRA.

(VERSION OFICIAL EXTRACTADA).

Asistieron los señores senadores: Aldunate, Alessandri (don Fernando), Alvarez, Allende, Amunátegui, Bórquez, Bulnes, Cerda, Contreras, Cruchaga, Cruz Concha, Durán, Errázuriz (don Ladislao), Errázuriz (don Maximiano), Grove, Guevara, Guzmán, Lafertte, Larraín, Martínez (don Carlos A.), Martínez (don Julio), Muñoz, Opazo, Opitz, Poklepovic, Prieto, Rivera, Rodríguez, Torres, Vásquez, Videla, Walker y el señor Ministro de Hacienda.

Actuó de Secretario el señor Altamirano (don Fernando), y de Prosecretario el señor Salas (don Eduardo).

CUENTA

Se dió cuenta:

1.—De cinco mensajes de S. E. el Presidente de la República:

Con el primero inicia un proyecto de ley por el cual se faculta al Presidente de la República, mientras dure la actual situación de emergencia nacional, para postergar o disponer el cumplimiento de la exigencia de efectuar parte en cursos de aplicación en las Escuelas de Armas o cursos de informaciones en las Academias respectivas, que establece la ley N.o 7161 a Oficiales de las Instituciones de la Defensa Nacional. Lo incluye en la actual legislatura;

—Pasa a la Comisión de Defensa Nacional.

Con los cuatro siguientes comunica que ha resuelto incluir entre los asuntos de que puede ocuparse el Congreso Nacional en la actual legislatura, de los proyectos de ley que se indican:

1) El que modifica la Ley que creó la Corporación de Reconstrucción y Auxilio;

2) El que concede un empréstito a la Municipalidad de Quillota;

—A sus antecedentes;

3) El que autoriza al Presidente de la República para transferir a la Municipalidad de San Felipe un terreno de propiedad fiscal; y

4) El que financia el Servicio de Asistencia Judicial del Colegio de Abogados, destinado a la defensa de los pobres;

—Se mandan archivar.

2.—De dos oficios del señor Ministro de Economía y Comercio:

Con el primero remite a esta Corporación copia del Oficio que ese Ministerio envió al Banco Central, relacionado con una autorización para importar azúcar a la provincia de Magallanes, cuyos antecedentes solicitó el Honorable señor Allende; y con el segundo acusa recibo de los oficios N.os 127 y 128, de fecha 4 del presente, enviados a nombre del Honorable señor ... relacionados con el sistema de financiamiento que opera para las importaciones de ... y que se adoptó cuando era Ministro de Hacienda don ... Ramírez;

—Quedan a disposición de los señores senadores.

3.—De un oficio del señor Contralor General de la República, en el que comunica a esta Corporación que no será posible enviar por las razones que indica la "Cuenta de Inversión del Presupuesto Ordinario de la Nación en 31 de diciembre de ..." dentro del plazo establecido en el decreto ley 258, de ... julio de 1932, Orgánico de la Contraloría General;

—Pasa a la Comisión de Hacienda.

4.—De un informe de la Comisión de Hacienda, recaído en el mensaje de S. E. el Presidente de la República, sobre regularización del pago de la deuda externa;

—Queda para tabla.

5.—De una moción del Honorable señor Vásquez, con la que inicia un proyecto de ley sobre reconocimiento de servicios a don ...tino Jiménez Bustos;

—Pasa a la Comisión de Solicitudes Particulares.

6.—De una renuncia como integrante a la Comisión de Trabajo y Previsión Social del Honorable Senado.

El Honorable señor Opitz renuncia como miembro de la Comisión de Trabajo y Previsión ... de esta Corporación.

Durante el receso del Senado, el señor presidente nombró en su reemplazo, a propuesta del Comité respectivo, al Honorable señor Torres;

—Se manda archivar el documento.

7.—De veintisiete solicitudes:

Una de don Carlos Soto Mo..., con la que pide se le conceda amnistía;

... concesión de pensión de gracia a las siguientes personas:

Doña Guillermina Olmedo y hermanos;

Don Pánfilo Penrú Díaz,

Don Luis González Miran...;

Don Florencio Cuevas Luna;

Don Miguel Antonio Cam... Mesa;

Doña Lastenia Andrade,

Doña María Ester Moraga v. de Quiñones;

Doña Laura Vargas Gutié..., y

Don Pantaleón Morales Mo...

... aumento de pensión, de las siguientes personas:

Doña Blanca Sauvat Mazue... v. de Leguas;

Doña Berta Jelvez v. de ...ntes;

Doña Amelia Condemarín v. de Rodríguez;

Don Ernesto Lillo Bello;

Don José Leighton Sepúlveda.

... Don José Ignacio Sáez Pi... y

Don Constantino Figueroa ...sias.

... reconocimiento de años de servicios de las siguientes personas:

Don Ramón Marambio ...tt; y

Don Guillermo E. Rodríguez Farías;

... abono de servicios de las siguientes personas:

Don Hernán Astaburuaga ...ñán;

Don Emilio Merino Lémus;

Don Julio Hernández Ramírez, y

... don Juan José Ossa Cuevas, con la que solicita se le concedan los beneficios militares que indica;

Una de don Luis Aqueveque Mora, con la que solicita se le concedan diversos beneficios acordados por leyes que menciona;

—Pasan a la Comisión de Solicitudes Particulares.

Sobre devolución de antecedentes, de las siguientes personas:

1) Doña Raquel Munizaga Batancourt;

2) Doña Marta Gómez v. de Acevedo; y

3) Don Eduardo Hoiley Ovalle;

—Se accede a lo solicitado.

8.—De una presentación de don Emilio Seriani Seriani, Gobernador del Departamento de Quillota, con la que adjunta documento perteneciente a doña Carlota Riveros Marchant, a fin de que sea agregado a los antecedentes de la solicitud de la interesada, pendiente en la Comisión de Solicitudes Particulares de esta Corporación;

—Se manda agregar a sus antecedentes.

CONDOLENCIA A LA FAMILIA DE DON JUAN ESTEBAN MONTERO

El señor ALESSANDRI PALMA (Presidente).— Solicitó el acuerdo unánime del H. Senado para enviar, en nombre de la Corporación, una nota de pésame a la familia de don Juan Esteban Montero, ex Presidente de la República y eminente servidor público, cuyo sensible fallecimiento ha ocurrido hace poco.

Acordado.

REGULARIZACION DEL PAGO DE LA DEUDA EXTERNA

—Se pone en discusión general el proyecto del Ejecutivo, que establece un nuevo plan para la regularización del pago de la Deuda Externa, proyecto que ha sido informado favorablemente por la Comisión de Hacienda del Senado.

El señor ALESSANDRI (Ministro de Hacienda) expresa que los países, lo mismo que las instituciones o las personas, para ser respetables necesitan hacer honor a sus compromisos, y que Chile se ha distinguido siempre por el leal cumplimiento que ha prestado a los que ha suscrito; sin embargo —agrega—, debido a las circunstancias extraordinarias provocadas por la gran crisis mundial de 1928, nuestro país no pudo cumplir las obligaciones derivadas de empréstitos contratados en el extranjero, en la forma en que habitualmente lo había hecho y que le había conquistado gran crédito.

Manifiesta que, consecuente con su tradición, en 1934, Chile restableció el servicio de sus deudas mediante una fórmula consignada en la Ley 5,580, hasta que una nueva circunstancia imprevista, el terremoto de 1939, obligó a introducir modificaciones que determinaron que esa ley no se continuará aplicando en su integridad, y que se redujeran las rentas que libre y espontáneamente el Gobierno de Chile, había destinado al servicio de su deuda externa. Más tarde —agrega—, la Ley 7,160, que creó el impuesto extraordinario al cobre, introdujo nuevas modificaciones que importaron reducir en forma considerable los recursos destinados a ése objeto por la Ley 5,580 y, lo que estima más grave, mientras más altas han sido las rentas fiscales del cobre, menor ha sido la parte de ellas que ha debido destinarse al servicio de la deuda, en condiciones tales que éste año solamente se dispondrá de 600.000 dólares de este origen, y en el próximo año y siguientes, de ningún centavo.

Sostiene que si la Ley 5,580, se hubiera continuado aplicando en su integridad, para este año se habría dispuesto, por concepto de las entradas del cobre, de 14.000.000 de dólares, a lo que habría que agregar las entradas provenientes del salitre y del impuesto al petróleo, todo lo cual haría un total de 20 millones de dólares.

Expresa que esta situación ha creado en el extranjero un ambiente de duras críticas para nuestro país, por lo que el Gobierno determinó que se realizaran gestiones para regularizar el servicio de la deuda externa, y éste fué uno de los puntos que se encomendó a la Misión que nuestro Gobierno envió a Estados Unidos, en 1947. Dice que la fórmula contenida en este proyecto no difiere grandemente ni de manera sustancial con las que propuso esa Misión.

Frente al problema moral que plantea para Chile la forma irregular en que se estaba sirviendo nuestra deuda, atribuye importancia secundaria a las consideraciones basadas en un punto de vista utilitario, y, a su juicio, al Gobierno no le quedaban sino dos caminos para regularizar el servicio de sus deudas: o restablecer la vigencia de la ley 5.580, tal cual como fué primitivamente concebida, o negociar una nueva fórmula de arreglo con los acreedores.

Estima que no era prudente seguir el primer camino, porque en las circunstancias actuales, esa ley habría importado un gran desembolso para nuestra economía: para el presente año el desembolso ascendería aproximadamente a veinte millones de dólares. Dada la reducción experimentada por la deuda externa, por obra de la misma ley 5.580, el interés que Chile habría tenido que pagar habría sido muy elevado, lo que habría determinado alzas apreciables en la cotización de los bonos y la ventaja que habría podido significar la gruesa suma que se destinara a amortización, aproximadamente diez millones de dólares, habría quedado anulada por el alza en la cotización de los bonos, de manera que las cantidades que se amortizarían por ese camino serían semejantes a las que se van a amortizar mediante la fórmula contenida en el proyecto en debate, que exige un desembolso muy inferior.

Por eso, opina que lo prudente era buscar un arreglo con los Consejos Protectores de los tenedores de bonos, camino que siguió la Misión chilena que en 1947 visitó los Estados Unidos, que descartó el cumplimiento de la ley 5.580 en los ofrecimientos que formuló. Se propuso un servicio fijo con un tipo de interés también fijo, dándose por terminada la negociación porque hubo discrepancias en cuanto a la idea de reducir el capital de la deuda. A su juicio, el camino que podía seguir el Ministro de Hacienda estaba ya trazado, no sólo por lo gravoso que sería el restablecimiento integral de la ley 5.580, sino también porque una misión oficial del Gobierno había descartado esa fórmula, para reemplazarla por otra.

Agrega que la proposición hecha por la Misión chilena consideró la posibilidad de que la reducción del capital no fuese aceptada: un modus vivendi transitorio permitiría llegar en definitiva, cuando nuestra economía lo permitiera, a una fórmula semejante a la que propiciaban los Consejos Protectores de tenedores de bonos. Dichos Consejos expresaron a la Misión chilena su deseo de no apartarse de las normas seguidas en los arreglos acordados con otros países. Partiendo de esos antecedentes, se buscó una fórmula para que las condiciones acordadas para el período transitorio permitieran llegar en definitiva a un servicio compatible con las posibilidades nacionales.

Desmiente que se hayan desconocido los esfuerzos hechos por Chile para servir su deuda externa, pues mientras en los arreglos pactados con los demás países por los Consejos Protectores de tenedores de bonos, sistemáticamente se han capitalizado los intereses vencidos de la deuda, en una proporción generalmente del cincuenta por ciento, aproximadamente, en el caso de Chile se aceptan los pagos de intereses que ha hecho nuestro país bajo la ley 5.580, que son bastante inferiores al cincuenta por ciento y se condonan los intereses que aún se adeudan. Como la ley citada empezó a funcionar en 1935 y en esa fecha se empezaron a servir los primeros cupones impagos, actualmente hay cupones correspondientes a tres años y medio que están impagos, y estos cupones se condonan totalmente. Los vales que se emiten de acuerdo con el convenio —agrega—, son para equiparar la situación de los tenedores de bonos que no se han acogido, o que lo hicieron tarde, a la ley 5.580, con respecto a la de aquellos que lo hicieron desde el principio. Se les reconocen los servicios que habrían percibido en caso de que se hubieran acogido oportunamente a dicha ley.

Repite que en el arreglo a que ha llegado el Gobierno chileno no se capitalizan intereses, como ha ocurrido sin excepción, tratándose de los demás países, y todavía le queda a nuestro país la ventaja que le ha significado rescatar casi el cincuenta por ciento de su deuda a vil precio, por consiguiente, opina que no es efectivo que no se haya considerado el esfuerzo hecho por Chile.

Con respecto al abandono de la ley 5.580, dice que su Ministerio ha seguido el camino trazado por la Misión chilena, y, en cuanto al gasto anual, no se ha separado del propuesto por dicha Misión en términos que puedan justificar una crítica. La Misión que presidió el señor Del Pedregal hizo como primer ofrecimiento el de un servicio de seis y medio a siete millones de dólares por año, en tanto que el proyecto en debate propone un servicio que, como máximo, llega a ocho millones.

Estima que la principal diferencia consistiría en la reducción del capital, la que es más aparente que real, pues la disminución del capital de una deuda con servicio acumulativo y cuya amortización se hará por compra en el mercado, no tiene ni remotamente la influencia que podrían atribuirle las personas que no conocen los procesos matemáticos a que quedan sometidas. Explica que la amortización por compra queda determinada por el tipo de interés de la obligación, por sobre toda otra consideración, y la cotización de los bonos queda regulada principalmente por esa circunstancia. En la fórmula de reducción del capital, el interés habría debido ser menor; en consecuencia, el hecho de que se diga que el capital de la deuda se reduce en un 50 por ciento no quiere decir que el servicio que hará el Gobierno de Chile se disminuirá en esa proporción, ni en un año ni en los treinta o treinta y cinco que demoraría la amortización de una deuda de esta especie.

Afirma, en conciencia, que el arreglo a que se ha llegado es altamente satisfactorio para los intereses de Chile.

Desde un punto de vista económico, lo estima satisfactorio, porque demandará un desembolso cercano a ocho millones de dólares anuales, lo que —hace notar— corresponde al término medio de los dineros de que Chile ha dispuesto de acuerdo con la ley 5.580 con todas las disminuciones operadas por leyes posteriores, para destinarlo al servicio de la deuda externa y que no siempre se utilizaron en su integridad, porque durante algunos años se dejó de hacer las amortizaciones respectivas.

Por sobre todo —dice—, es satisfactoria esta solución, porque coloca a Chile en una situación de respetabilidad moral, que es algo de lo cual nadie debe desentenderse.

Declara que no ha vacilado en la tarea de llegar a este avenimiento, que considera altamente beneficioso para el país.

Deja constancia de que Chile ha encontrado amplias facilidades para lograr este acuerdo.

Pasando del terreno moral, en que sitúa fundamentalmente este problema, al terreno práctico, expresa que no es menos importante la solución alcanzada. Hace notar que Chile necesita del capital extranjero, porque la capitalización nacional es insuficiente para dar a sus habitantes, en plazo breve, el nivel de vida a que aspiran. Esto no es imposible —agrega—, pero alcanzarlo con la capitalización chilena, demoraría muchísimo más de lo que se cree. Teme que la postergación excesiva de los anhelos de mejoramiento de la población podría, en las condiciones antedichas, ser fuente de trastornos.

Respecto del caso de otros países que lograron entonar sus economías, sin necesidad de acudir al capital extranjero, reconoce que esto es efectivo, pero dice que sólo puede obtenerse mediante enormes sacrificios. A los pueblos sometidos a dictaduras —expresa— pueden imponérseles esos sacrificios, pero, por desgracia, son prácticamente irrealizables, en épocas normales, en los pueblos que gozan de los beneficios de la libertad.

Para conciliar un régimen de libertad política con un pronto mejoramiento del nivel de vida del pueblo —declara—, Chile necesita del concurso del capital extranjero, sometido a las leyes nacionales y sin situaciones privilegiadas.

Estima indispensable que el país se coloque en una posición respetable y digna de confianza, para que se puedan obtener créditos en el extranjero. Hace presente los daños que ha causado a la nación el irregular servicio de la deuda externa, como no pudo dejarlo de reconocer el informe del señor Del Pedregal, y como lo demuestran los informes confidenciales que existen en la Cancillería.

Manifiesta que toda la política de créditos internacionales se orienta en estos momentos a la utilización del crédito particular, el cual, hasta el año 1928, se facilitaba directamente a los países que lo solicitaban, muchos de los cuales —como el caso de Chile— se endeudaron más allá de sus facultades o para fines no bien justificados.

Expone el plan que se ha trazado el Banco Internacional, que consiste en utilizar dicho capital privado en la reconstrucción y fomento de países atrasados económicamente; pero que, para evitar los inconvenientes que se advirtieron en 1928, se ha propuesto que los empréstitos se hagan por intermedio de sus propios organismos técnicos, a fin de examinar la justificación de los empréstitos pedidos, su efectiva inversión en la finalidad propuesta y la capacidad de pago del deudor. Insiste en que, como el Banco Internacional contratará los empréstitos en el mercado particulares, no le será posible, sin perjuicio de su propio crédito, obtenerlos para países que, ante ese mercado, tengan una situación irregular.

Declara que no ve nada inusitado ni ofensivo en la antedicha posición, y que por eso no le extraña la recomendación de que Chile, si desea crédito, arregle la situación de su deuda externa.

Considera que el convenio propiciado por el Gobierno resguarda íntegramente los intereses nacionales y coloca a Chile en una posición de respetabilidad que armoniza con lo que ha sido la tradición del país, de la cual —dice—, mientras ocupe el cargo de Ministro de Hacienda, desea hacerse digno.

El señor ALDUNATE atribuye la mayor importancia al proyecto tendiente a ratificar el acuerdo a que ha llegado el Ministro de Hacienda con los acreedores de Chile, para el restablecimiento del servicio de la deuda externa, pues estima que esta medida rehabilitará el prestigio y buen nombre del país, al mismo tiempo que abrirá importantes posibilidades a la economía nacional, con la afluencia de capitales que, seguramente, provocará dicha medida.

Señala tres etapas en la historia de los países nuevos, con riquezas naturales casi inexplotadas y faltos de capitales, hasta alcanzar su verdadera independencia económica: en la primera, se necesita atraer al capital extranjero para que haga inversiones en negocios y empresas nacionales, mediante una política que inspire confianza a los inversionistas, y les dé seguridades en el servicio de intereses y retiro de ganancias; en la segunda, las inversiones y negocios establecidos con ayuda del capital extranjero, empiezan a formar la economía verdaderamente nacional con fuertes aportes en forma de sueldos y salarios, transportes, adquisición de materias nacionales, impuestos, etc.; y en la tercera etapa, el capital nacional absorbe las inversiones extranjeras, repatría la deuda externa, afronta por sí solo el desarrollo de nuevas actividades industriales, y se convierte, finalmente, en prestamista de otros países de economía más atrasada.

Cita, como ejemplo del desarrollo de este proceso, lo ocurrido en Estados Unidos y, ahora último, en la República Argentina, que con sus propios recursos ha adquirido los ferrocarriles, plantas eléctricas, instalaciones telefónicas, transportes colectivos y demás inversiones de origen extranjero que, hasta comienzos de este siglo, le permitieron desarrollar su economía.

Considera que Chile no puede pretender ser una excepción en esta materia, ni lograr un mayor desarrollo económico, recurriendo a "aparatosas instituciones de fomento, que se han financiado, o con emisiones de papel moneda, que desvalorizan el circulante existente, o con impuestos que privan a las empresas productoras de las reservas de capital que podrían permitirles un mayor desarrollo".

Dice que durante el siglo pasado y hasta comienzos del presente, una importante afluencia de capital privado vino a invertirse en Chile, tanto en forma de empréstitos al Gobierno, para construír puertos, ferrocarriles, obras públicas y equipar a las Fuerzas Armadas, como en inversiones bancarias, mineras e industriales que contribuyeron a levantar la economía y a crear el capital nacional; y que esa corriente de inversión de capitales privados extranjeros en nuestro país se ha detenido por dos circunstancias desgraciadas: la suspensión del pago de la deuda externa, que se produjo por primera vez en nuestra historia patria en el año 1931, y la política seguida en los últimos años de augento y discriminación de los impuestos para las empresas extranjeras establecidas. Desde entonces —agrega—, el Gobierno no ha obtenido ningún nuevo empréstito de banqueros particulares y ninguna nueva empresa importante se ha agregado a las antiguas explotaciones de cobre y de salitre, que tan importante papel desempeñan en nuestra economía. Hace notar que solamente el Gobierno de los Estados Unidos, dentro de una política de buena vecindad y por medio de un organismo de carácter oficial, creado durante la guerra, el Eximbank, nos ha otorgado algunos créditos para planes de electrificación, industria siderúrgica, servicios de movilización y otros proyectos de la Corporación de Fomento, y que no se puede contar con que dicha política norteamericana continúe indefinidamente.

Opina que Chile necesita atraer nuevamente la amplia corriente de capital privado extranjero, y que el momento es oportuno, porque el capital europeo busca los países de América, ante el temor de otra guerra, y porque hay abundante capital privado norteamericano que busca mayores posibilidades en países poco capitalizados, como el nuestro. Para esto es indispensable, a su juicio, que el Gobierno preste debido cumplimiento a sus obligaciones internacionales, por lo que considera de imperiosa necesidad reanudar el servicio de la deuda externa.

Recuerda que durante la Presidencia del señor Alessandri Palma y siendo Ministro de Hacienda el señor Ross, en 1934 se dictó la ley 5.580, que constituyó un acertado mecanismo para reanudar el servicio de la deuda externa, interrumpido en 1931, en forma muy favorable para nuestro país y que también mereció la aprobación de los acreedores extranjeros. Si esa ley no hubiera sido barrenada por disposiciones posteriores, que primero suspendieron las amortizaciones y después dieron a otros fines la mayor parte de las entradas destinadas al servicio de la deuda —dice—, ésta se encontraría ya casi totalmente cancelada. Hasta donde fué cumplida esa ley, aunque parcialmente, ha permitido rebajar la deuda de $ US 450.000.000 a $ US 253.500.000

Concuerda con el Ministro de Hacienda, en cuanto a que ahora no sería conveniente volver al mecanismo de la ley 5,580, tal como fué originalmente concebido, porque la reducción del capital de las obligaciones, por una parte, y el aumento de las entradas que el Gobierno percibe por impuesto al cobre y al salitre, por la otra, elevaría considerablemente los intereses del saldo adeudado, y este mejor servicio mejoraría a su vez la cotización de los bonos, disminuyendo así las amortizaciones por compra en el mercado.

En cambio —continúa—, las condiciones de renovación que ahora se proponen, aprobadas por los consejos o instituciones que representan a los tenedores de bonos norteamericanos, ingleses y suizos, establecen intereses muy inferiores durante un período transitorio de seis años, posibilidades de importantes reducciones en el capital de las obligaciones y, para el futuro, un servicio cómodo y ajustado a nuestra capacidad, con un interés máximo del tres por ciento y acuerdo para continuar haciendo amortizaciones por compras en el mercado.

Declara que esta "afortunada gestión" contará con la aprobación de su partido, en la confianza de que éste y los futuros Gobiernos del país no quebrantarán nuevamente la palabra empeñada y sabrán mantener en el exterior el nombre y prestigio que Chile necesita para su progreso y desarrollo.

El señor RODRIGUEZ DE LA SOTTA considera digno de todo elogio el proyecto que se discute, pues a su juicio viene a enmendar uno de los mayores errores y que más grave daño ha causado al país, cometido por los regímenes de Izquierda que gobiernan desde 1939.

Califica la ley 5,580, que restableció en Chile el servicio de la deuda externa en 1935, como "inspiración original y habilísima de ese gran Ministro de Hacienda de la segunda Administración del señor Alessandri, don Gustavo Ross". Recuerda que el servicio de esa deuda exigía un gasto superior a cuarenta millones de dólares, y que los recursos de que Chile podía disponer en esos momentos y con grandes sacrificios, ascendían a sólo cuatro millones de dólares; que el señor Ross concibió una idea original, sui generis, fundada en un nuevo concepto económico y financiero, según el cual no era posible exigir a los países deudores, en el servicio de sus deudas, sacrificios mayores que los que razonablemente podían hacer, sin desatender las necesidades más vitales de su economía; y que basado en ese principio, Chile demostró a sus acreedores que, dentro de las características económicas del país, las únicas entradas de divisas extranjeras que podía destinar al servicio de la deuda externa eran las provenientes del salitre y el cobre. Como demostración de buena voluntad y de buena fe, Chile ofreció entonces, la totalidad de las entradas fiscales provenientes de esas industrias: una mitad se destinaría al pago de intereses y la otra, para efectuar amortizaciones y rescate de bonos. El país se reservó las demás entradas en divisas extranjeras, provenientes de sus industrias agropecuaria, manufacturera, etc., de menor importancia, para atender a sus necesidades más premiosas de vida, de acuerdo con el nuevo concepto citado.

Comenta la oposición cerrada que ese proyecta encontró en el Congreso, entre los partidos de Izquierda, y la fuerte resistencia que, convertido en la ley 5,580, encontró en los tenedores de bonos, que estimaron muy poco lo que se les daba, en relación con lo que les correspondía por sus contratos. Reconoce a los tenedores ingleses de bonos mayor comprensión que a los demás, pues fueron los primeros en acogerse al mecanismo de la nueva ley; después de grandes gestiones lo hicieron los tenedores norteamericanos, hasta que sólo un pequeño porcentaje quedó fuera de sus disposiciones.

Agrega que la ley 5,580 permitió restablecer el servicio de la deuda externa en tan buenas condiciones, que en los primeros años de su funcionamiento —que fueron los últimos de Gobierno de la Derecha, entre 1935 y 1938—, se consiguió una amortización de 140 millones de dólares, valor nominal, con un servicio total aproximado de 35 millones y un promedio anual de siete millones de dólares.

Estima indudable que la idea básica de la ley 5,580 fué la de destinar al servicio de la deuda externa la totalidad de las rentas del salitre y del cobre, presentes y futuras, como se desprende de todos los antecedentes del proyecto y de su discusión en el Congreso. Reproduce al efecto párrafos de dicha discusión, de los que se desprende que la principal crítica consistía en que se hipotecaban por cien o doscientos años las rentas provenientes del salitre y del cobre. Hace notar que solamente en cinco años de funcionamiento de la ley 5,580 se logró amortizar la deuda en cerca de un tercio de su valor total, contrariamente a lo que entonces se sostuvo.

Recuerda que, cuando se discutió la ley sobre aumento del impuesto al petróleo planteó precisamente esta cuestión, pues en la Cámara de Diputados se había aprobado ese impuesto sin tomar para nada en cuenta que ese aumento disminuiría las rentas del salitre y del cobre, destinadas al servicio de la deuda externa. Da lectura a sus observaciones al respecto, formuladas para fundamentar la indicación que presentó para uniformar el impuesto al petróleo, la que fué rechazada. Entonces, dice, para mantener la otra idea, de que este aumento del impuesto al petróleo no afectara a la ley 5,580, aceptó la indicación que con ese objeto formuló el senador señor Ríos Arias, según la cual del producto del impuesto establecido en esa ley se entregaría a la Caja Autónoma de Amortización de la deuda pública, para los fines establecidos en la ley 5,580, una cantidad igual a la disminución que se produjera en la participación fiscal en el 25 por ciento de las utilidades de la Corporación de Ventas del Salitre y Yodo, y en el 18 por ciento de la utilidad de las empresas cupríferas, como consecuencia del aumento de los derechos sobre el petróleo que ese proyecto estableció.

Demuestra con lo expuesto cómo quienes propiciaron la ley 5,580 lucharon por mantener su integridad, a fin de no dar motivo a los acreedores extranjeros para que pudieran estimar que se barrenaban sus disposiciones, y velando así por el crédito externo del país. No obstante, dice, diversas disposiciones patrocinadas por gobiernos de Izquierda fueron destruyendo la integridad de esa ley: en primer término se dictó la llamada Ley de Reconstrucción y Auxilio y de Fomento de la Producción, a raíz del terremoto de 1939, en la que se autorizó al Gobierno para suspender el servicio de la deuda externa, en caso de necesidad. Da lectura a su intervención en dicho debate, oponiéndose a que se concediera esa autorización.

Agrega que, haciendo uso de esa autorización, en diciembre de 1940 se dictó un decreto, firmado por el señor Aguirre Cerda y su Ministro de Hacienda don Marcial Mora, para suspender parcialmente el servicio de la deuda nacional: se suspendió el rescate de los bonos y se mantuvo el pago de los intereses.

Sostiene que dentro del mecanismo especial de la ley 5,580 la suspensión afectó no sólo a la amortización o rescate de los bonos, sino también a los intereses, pues como se destinaba un cincuenta por ciento a cada uno de dichos objetivos, a medida que fuera disminuyendo el saldo de los bonos en circulación, por efecto de los rescates, el interés iría aumentando, hasta llegar a un momento en que se pagaría totalmente la tasa de los intereses establecida en los contratos respectivos. Por consiguiente, concluye que ese decreto de 1940, afectó no solamente al rescate o amortización, sino también, y gravemente, a los intereses que Chile pagaba a sus acreedores.

Hace notar que, como único fundamento de ese decreto, se invocó la escasez de divisas en que se encontraba el país y que muy pronto hubo tal abundancia de divisas que no encontraban colocación, que se obligó al Banco Central a emitir más de mil millones de pesos de papel moneda para comprarlas; de modo que, mientras se burlaba a los acreedores, invocando la escasez de divisas, éstas se invertían en emitir papel moneda para comprar las divisas sobrantes, acentuando así el proceso inflacionista, que llegó en esos momentos a su punto culminante.

—Por haber llegado la hora, quedó con la palabra el señor Rodríguez de la Sotta y se suspendió la sesión.

EL RACIONAMIENTO DE ENERGIA ELECTRICA Y LA DECLARACION DE ZONAS DE EMERGENCIA DE LAS PROVINCIAS DE SANTIAGO, VALPARAISO Y ACONCAGUA

El señor CONTRERAS LABARCA dice que la indignación y la protesta de las víctimas del racionamiento de luz y energía eléctricas que ha impuesto la compañía norteamericana que explota estos servicios, no ha logrado remover la indiferencia y la pasividad del Gobierno, el que ha atribuído dicho racionamiento a "actos de sabotaje del Partido Comunista".

Agrega que esta acusación ha servido al Gobierno —a su juicio— para extender a diversos sectores de la República las Zonas de Emergencia y para presionar al Parlamento y obligarlo a aprobar el proyecto de ley que discute en estos momentos la Cámara de Diputados, proyecto que —dice— conculca la libertad política del Estado y destruye las instituciones democráticas. Estima que también ha servido para ocultar las reiteradas violaciones a las leyes chilenas cometidas por la Compañía y para alentar su irreductible intransigencia de aceptar los pliegos de aumentos de salarios y otras peticiones de los obreros. Y, finalmente —agrega—, contribuye a crear las condiciones para que prospere la pretensión de la Compañía de obtener una nueva alza de tarifas, so pretexto de dar confianza a la inversión de nuevos capitales para aumentar la producción.

Considera que la campaña anticomunista sirve para realizar los más graves atentados contra la democracia y los intereses nacionales y de la clase obrera.

Cita, en seguida, un memorial de la Federación Nacional de Electricidad, Gas y Teléfonos, en el que se examinan, desde el punto de vista técnico, los desperfectos que han sufrido últimamente las máquinas de la Compañía en las Plantas Térmicas de Mapocho y de Laguna Verde, en la Planta Hidráulica de Queltehues, en la Línea de Transmisión y en la Subestación Victoria.

Agrega que ante esta situación creada por la Compañía, el Gobierno sólo se ha limitado a publicar una extensa declaración en la que se exponen las causas que, a su juicio, justifican el racionamiento y la forma de resolver la situación existente. Hace notar el hecho de que en dicha declaración el Gobierno no señala ya al sabotaje comunista cómo la única y principal causa del racionamiento, sino que, movido —a su juicio—, por la obsesión de asegurar la impunidad de la empresa, señala como culpables a Gobiernos anteriores, entre los cuales están los de los señores Aguirre Cerda y Ríos.

Dice que no se extraña de que también se acuse al público en dicha declaración por el hecho de no demostrar ningún espíritu de cooperación, pues "desde la eliminación del Partido Comunista del Gabinete, el Gobierno no hace más que injuriar y atacar al pueblo, en tanto que no cesa de exaltar la cooperación de las empresas extranjeras".

La declaración gubernativa —dice— está plagada de falsedades que ponen de manifiesto, una vez más, la complicidad de la Moneda en la conducta arbitraria y abusiva de la Compañía, que alienta a ésta en su propósito de imponer sus intereses particulares por encima de la conveniencia pública.

Anota que hay dictamen de la Contraloría General de la República en el sentido de que el racionamiento no puede ser establecido por simple resolución administrativa, sino mediante la dictación de una ley, y que, a pesar de ello, el Gobierno se ha dedicado a convencer a los consumidores de que "el racionamiento es inevitable" y de que, por lo tanto, deben soportarlo resignadamente.

Hace ver que, según estudios realizados por el Instituto de Ingenieros, los perjuicios causados por el racionamiento en 1947 alcanzaron a 570 millones de pesos por un día semanal de suspensión del servicio en las tres provincias afectadas por esta medida, y la pérdida probable en el curso del año actual, con dos días o más de racionamiento semanal, se estima en 1.500 millones de pesos.

Agrega que los daños que esta situación produce a los obreros son insoportables, pues éstos deben vivir siete días con el salario de cuatro y a veces de tres días solamente, con las miserias y privaciones consiguientes. El Gobierno —expresa— no podrá convencer jamás a las víctimas de esta terrible situación de que la Compañía está exenta de responsabilidad y de que no hay más que apretarse el cinturón.

Indica que cuando los consumidores no pueden pagar sus cuentas con toda puntualidad a la Compañía, ésta, haciéndose justicia por sí misma, corta el servicio de inmediato y sin ulterior recurso, procedimiento que constituye un privilegio excepcional en nuestra legislación, que, en opinión del profesor señor Arturo Alessandri Rodríguez, importa retrogadar en esta materia a los tiempos en que se aceptaba el principio de la "justicia privada" y de la "ley del talión". En cambio —anota—, cuando la Compañía suspende el servicio, violando la fundamental obligación de mantenerlo en forma ininterrumpida y eficiente, ninguna autoridad se atreve a exigirle el cumplimiento de la ley y del contrato o a aplicarle las sanciones correspondientes.

Manifiesta que el contrato que rige las relaciones entre la Compañía y el Estado y los particulares carece de valor legal, según dictamen del Consejo de Defensa Fiscal y resoluciones de la Corte Suprema, y, sin embargo, la Compañía se aferra a él porque le otorga concesiones y privilegios enormes, pero no lo cumple sino en la parte que le conviene y lo infringe en lo demás. Añade que el Gobierno no procede a declarar nulo o caducado ese contrato o a incautarse de la Compañía, de acuerdo con las disposiciones de la Ley de Servicios Eléctricos. Observa que sobre la procedencia de ésta y otras medidas se ha referido ya en otras oportunidades en el Senado.

Expresa que, a su juicio, es indiscutible la obligación de la Compañía de indemnizar los perjuicios que ocasiona el racionamiento y espera que los Tribunales de Justicia así habrán de determinarlo.

Declara que la insuficiencia de energía eléctrica no es el resultado de circunstancias accidentales o imprevisibles, ya que los técnicos, los representantes populares ante el Parlamento, la prensa independiente, las organizaciones obreras, han venido indicando que, desde hace largo tiempo, el sistema existente de producción y distribución es notoriamente incapaz de satisfacer la demanda. En efecto, la capacidad máxima instalada de la Compañía alcanza a 136.730 KWT y la demanda de energía es de más de 250.000 KWT, lo que representa un déficit superior a 100.000 KWT.

Observa que, a través de la declaración oficial del Gobierno, se advierte que éste no está dispuesto a exigir a la Compañía que modernice y renueve sus anticuadas máquinas, que construya plantas nuevas, que aproveche las mercedes de agua de que dispone, que instale plantas de reserva y emergencia, que mejore la red de distribución, que repare los canales defendiéndolos de peligros de rodados, etc. Evidentemente, agrega, al Gobierno no le preocupa la urgencia de poner término al racionamiento; por el contrario, lo domina el deseo de justificar a la Compañía y de convencer a la población de que la situación es actualmente irremediable; y aún ha afirmado que "la situación tiende a declinar", basándose en que las reparaciones de la planta de Laguna Verde estarían terminadas a fines de abril y en que la primera unidad de la planta de Sauzal entrará en funciones a fines del mes en curso, en circunstancias que la planta de Laguna Verde dará solamente 25 mil KWT y la de Sauzal, 30 mil —55 mil KWT en total—, cuando el déficit asciende a 100 mil KWT. Además, dice, hay que considerar que los cables de distribución que tendrán que soportar la sobrecarga de la energía de la Planta Sauzal, sufrirán graves accidentes debidos al mal estado en que se encuentran por su vejez.

Anota, en seguida, que el Gobierno se refiere en su declaración oficial a un "plan definitivo", "mediante el cual no habrá problema alguno ni para los años 1948-1950 ni para los futuros". Afirma que, en esencia, ese plan consiste en esperar pacientemente que la Compañía compre motores y máquinas cuando quiera y que el esfuerzo de instalar plantas hidráulicas lo haga la ENDESA, es decir el país.

La clase obrera y el pueblo sus instituciones democráticas y científicas, han dado —dice— un aporte valioso al estudio y solución del grave problema eléctrico; pero el Gobierno no ha aprendido nada; vive ausente de las inquietudes y aspiraciones de la opinión pública; carece de toda perspectiva; le falta capacidad creadora y grandeza constructiva; lo corroe la impotencia, la ineficacia y la derrota. Es un Gobierno que vive en función, no de servir las conveniencias nacionales, sino de los intereses implacables de un "trust" extranjero.

Cita, a continuación, la opinión del ingeniero señor Raúl Sáez, que indica que "lo que se está ofreciendo como solución es insuficiente para tener seguridad de servicio en los primeros años del próximo decenio"; que "el racionamiento de energía le cuesta a la producción al año mucho más dinero que el valor de las plantas eléctricas necesarias para evitarlo"; y que "hay, por lo tanto, razones para exigir un programa de nuevas centrales más amplio que el actual".

Sostiene que la afirmación contenida en la declaración oficial del Gobierno en el sentido de que "los recursos naturales están agotándose en las provincias centrales", además de falsa, es imprudente e inexcusable. El Director General de Servicios Eléctricos —dice— tiene responsabilidad moral y funcionaria y no cabe duda de que merece, por lo menos, la destitución inmediata de su cargo.

Estima que la Compañía no alienta ningún propósito de contribuir a edificar en Chile una poderosa industria eléctrica ni a cooperar al desarrollo industrial del país; por el contrario su política tiende a "mantener el monopolio del abastecimiento de energía eléctrica en la zona vital del país, que le permita ejercitar influencias decisivas en la economía y en la política nacionales"; a "la obtención de nuevos y mayores privilegios y concesiones, que le permitan extender sus tentáculos hacia el sector estatal de la producción de energía, asfixiando el anhelo nacional de dotar a Chile de una industria eléctrica chilena"; a "la explotación del negocio eléctrico no como un servicio de extrema necesidad pública, sino como fuente de exorbitantes utilidades, presionando y sobornando constantemente para conseguir nuevas alzas de tarifas"; y a "la explotación refinada de los obreros y empleados chilenos, sometiéndolos a un bajísimo nivel de vida".

Cita párrafos de lo expresado recientemente por el ex Director de Servicios Eléctricos señor Domingo Santa María, quien hace notar que, mientras la Compañía reconoce no haber construído plantas debido a la falta de una remuneración legítima de los capitales invertidos, no utiliza ni permite que terceros utilicen mercedes de agua concedidas por noventa años, lo que obliga ahora a traer energía eléctrica desde lejanos lugares. Aboga el señor Santa María por la adopción de medidas que impidan a la Compañía seguir entorpeciendo la marcha del progreso del país.

—Queda con la palabra el señor Contreras Labarca.

—Se levantó la sesión.

GUILLERMO RIVADENEYRA R.
Jefe de la Redacción de Sesiones.

NUEVOS TEMBLORES SE REGISTRARON AYER EN LA MADRUGADA EN ARICA

Violentamente se sintió el sismo a bordo de barcos surtos en la bahía

Demuelen todos los muros en peligro

ARICA, 12.— (Por Jorge Bravo, corresponsal).— Hasta las cuatro de la madrugada de hoy continuó temblando en la la zona, aún cuando los movimientos fueron de escasa intensidad. La población pasó la noche en estado de alerta, durmiendo fuera de sus hogares, en automóviles, plazas y en los faldeos del Morro, cobijándose en improvisadas carpas. Los lugares abiertos tenían un curioso aspecto por el conjunto multicolor de carpas, frazadas y otros elementos de abrigo, en este amanecer.

La población recobra paulatinamente la serenidad.

Las tropas del Destacamento "Rancagua", se dedicaron durante todo el día a la labor de demoler las murallas que se encontraban en peligro de derrumbarse, evitando sus graves consecuencias.

El capitán del vapor "Roberto Parrot", Mr. R. W. Carson, declaró a este corresponsal que el temblor de la madrugada de hoy sacudió violentamente la nave que se encuentra en la bahía de Arica. "En los primeros momentos creí que se había producido una explosión en las calderas", dijo.

Los pasajeros y tripulantes del vapor "Sumanco", que recaló hoy a las 13 horas expresan que el temblor se sintió a 22 millas al sur de Mollendo, con tal violencia que los pasajeros abandonaron despavoridos sus camarotes, provocando dramáticas escenas en la cubierta.

Centenares de personas radicadas en el Barrio del Morro se trasladaron a los faldeos del cerro en espera de nuevos temblores, en tanto que otras han dormido en el atrio de la Iglesia de San Marcos. Muchas de ellas se han negado rotundamente a regresar a sus hogares.

Nueva directiva del P. Radical en Curanilahue

CURANILAHUE, 12. — La Asamblea Radical de esta localidad, eligió la siguiente mesa directiva:

Presidente, señor Ramiro Roa G.; primer vicepresidente, señor René Martínez Saravia; segundo vicepresidente, señor Rigoberto González R.; Tesorero, señorita Lidia del Solar; secretario de actas, señor Julio Altamirano; secretario de correspondencia, señor Carlos Pereira; secretario sindical y bienestar, señor Julio Béjares G.; secretario de propaganda, señor Luis H. Arévalo A.; secretaria femenina, señora Etelvina R. Ortiz; tribunal de disciplina, señores Ramiro Roa, René Martínez S., Rigoberto González, doctor Enrique Goudean y Enrique Saavedra.

Comisión electoral, señor Luis H. Arévalo, Carlos Oyharcabal y Julio Béjares.— (CORRESPONSAL).

CONSTRUIRAN PUENTE SOBRE EL TRANCURA

LONCOCHE, 12.— Magnífica impresión ha causado la noticia de que S. E. el Presidente de la República acogió favorablemente la petición que los colonos residentes en el lugar "Quilaco", de la Comuna de Pucón, le hicieron por intermedio del señor Miguel Krausse Kachele, a fin de que se proceda a la construcción de un puente sobre el río Trancura, para reponer el anteriormente llamado "Puente Negro", arrastrado por las aguas hace varios años.

El señor Krausse logró entrevistarse con el Primer Mandatario quien acogió favorablemente la petición, dictando de inmediato las órdenes al Ministerio de Obras Públicas, para que se adopten las medidas a fin de que proceda a su construcción. Por su parte los colonos harán una importante erogación para ayudar en los gastos.

Con la construcción de este puente la producción de esa zona se entonará grandemente en ese valioso sector agrícola.— (Corresponsal).

GRAVE ESCASEZ DE VIVIENDAS EN MELIPILLA

MELIPILLA, 12.— La falta de habitaciones para los numerosos empleados y obreros en esta localidad es un problema que requiere urgente solución. En la actualidad, es tal la escasez de casas disponibles, que con frecuencia se presenta el caso de familias que por razones del empleo o trabajo del jefe del hogar, llegan a esta ciudad y se encuentran sin un departamento qué ocupar, viéndose por esta razón en el caso de trasladarse a otro pueblo. Aún más, conocemos varios casos de empleados fiscales y semifiscales en la obligación de renunciar a sus operaciones.

Esta situación contrasta totalmente con la acertada iniciativa y decisión de algunos particulares, quienes afrontando incontables sacrificios, se esfuerzan por su cuenta hasta convertir en realidad su sentida aspiración de poder contar con una casa propia donde vivir con holgura. Así es, como varios vecinos, entre los que podemos contar a los señores: Fernando Robles del Río, Pedro Casanueva, Raúl Galdames O., Italo Giuluicci Z., Pascual Iturbe B., Roberto Urzúa P., Exequiel Núñez M. y muchos otros, han dejado terminados magníficos edificios de su propiedades.

Sin embargo, los anuncios sobre la construcción de población de casas por intermedio de las Cajas de Previsión, permanecen como tales, sin que hasta el momento se hayan iniciado los trabajos.— (RICARDO JEREZ ARMIJO, corresponsal).

El viento arrancó centenario pimiento en Plaza Colón, Arica

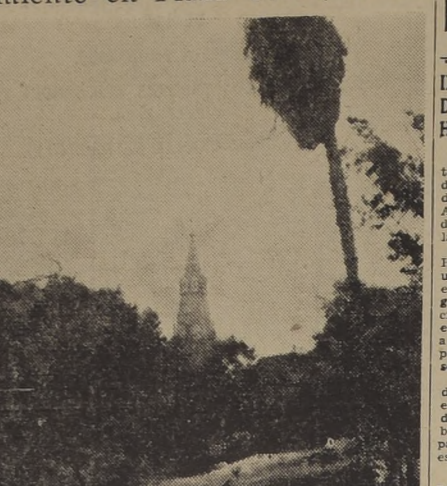

En la Plaza Colón, de Arica un gigantesco y vetusto pimiento, fué derribado sobre los escaños, deteriorando, incluso el pavimento. Al fondo se observa la torre de la Iglesia de San Marcos, construida por Tiffel, el siglo pasado

ZONAS INDUSTRIALES OBLIGATORI[AS] PIDE EL P. RADICAL DE CONCEPC[ION]

INAUGURACION DE RAYOS X EN HOSPITAL DE MULCHEN

MULCHEN, 12.—A un significativo acto dió lugar la inauguración de los Rayos X, que los habitantes de este pueblo donaron al Hospital. A este acto asistieron las autoridades y vecinos que organizaron las erogaciones.

Primeramente el Capellán del Hospital, señor Carlos Hans, en una ceremonia religiosa, bendijo esta valiosa adquisición; acto seguido, el Alcalde, señor José García, en nombre de la ciudad, hizo entrega oficial de esta instalación a los servicios de Beneficencia, pronunciando un elocuente discurso.

El director del establecimiento, doctor Germán Urbina, contestó en conceptuosas frases, poniendo de relieve el gran significado y el beneficio que los rayos significan para atender en forma eficiente estos servicios.—(Corresponsal).

CONOCIDO COMERCIANTE SE SUICIDO EN SERENA

LA SERENA, 12.— Ayer fué encontrado en la desembocadura del río Coquimbo, el cadáver del comerciante don Jorge Armando Peralta Peralta, presentando destrozada la parte izquierda del torax y el brazo correspondiente. Las autoridades judiciales ordenaron levantar los restos, y según las investigaciones realizadas hasta este momento, la muerte del citado comerciante fué provocada por la explosión de un cartucho de dinamita.

Se informó que se trata de un suicidio, aún cuando no se ha podido determinar la causa de tan desesperada resolución, por cuanto el señor Peralta gozaba de gran estimación en todos los círculos.

Entrega de armas en el Regimiento Sangra, de P. Montt

PUERTO MONTT, 12.— En una brillante ceremonia se efectuó la entrega de armas al nuevo contingente en el Regimiento de Infantería N.o 12 "Sangra", de guarnición en nuestra ciudad.

Concurrieron el Intendente de la Provincia, don Aurelio Andrade; Juez de Letras, don Ismael Tagle; Alcalde, don Edesio García, Comandante de la Base Naval, don J. de Dios Moraga, y distinguidas personalidades.

Después de izada la bandera, el Comandante del Regimiento, Teniente Coronel, don Francisco Rojas Muñoz, pronunció una brillante alocución patriótica en la que destacó la misión del Ejército y sus miembros, para "mantener la pureza de esta tierra, jamás hollada y jamás doblegada por enemigo alguno, y siempre bien considerada y respetada como nación soberana".— (El Corresponsal).

SE INCENDIO BODEGA CON 4 MIL TONELADAS DE CARBON EN VALDIVIA

VALDIVIA, 12. — Ayer se produjo un incendio fortuito en una bodega, que guardaba mil toneladas de carbón, la siderúrgica de Corral, el que fué eficazmente combatido por el personal de la usina.

Los ingenieros de la industria opinaron que el fuego se había producido espontáneamente, debido a que se guardó carbón húmedo, que permitió el desprendimiento de gases que se inflamaron al tomar contacto con el aire. Los daños fueron escasos.— (VIVEROS, corresponsal).

Prohibición de di[...] para instalar fábri[cas en] regiones sin ele[ctrifi]cación

Texto del ac[uerdo]

CONCEPCION, 12.— La [Asamblea] Radical de esta ciudad [...] trocinar el establecimi[ento de zo]nas de industrialización [...] en las distintas provincias [...] criterio racional, de acuer[do a las] características y necesid[ades de ca]da zona del país.

En su parte resolutiva [...] do, dice:

"La Asamblea Radical [de Con]cepción, acuerdo:

Solicitar de los [...] políticos, sus directiva[s, repre]sentación parlamentaria [...] Corporaciones Municip[ales de la] zona, de las del com[ercio], industria, minería y [...] de los institutos [...] educacionales superiores [...] Asociación Pro Adela[nto y] particularmente de la p[...] radios interesadas, el [...] apoyo a una campaña [...] obtener los medios leg[ales que] declaren la prohibición [de esta]blecer por un plazo [...] nuevas industrias en las [zonas] no dotadas de energía [eléc]trica, y se declare [...] de industrialización [...] las provincias del sur de [...] la tengan en abundancia.

Se recomienda, tamb[ién una] legislación contemple [...] de efectivo fomento [...] tributario de privileg[ios a las] futuras industrias de [...] que los pocos gravámen[es que] mantengan, se destinen [...] mente a las mejoras de [...] de los puertos existentes [...] propiación de los predios [...] en aquellos sitios decla[rados pre]viamente aptos para las [...] y que puedan ser objeto [...] culación por sus actuales [...] rios, y a un plan ext[...] de construcción de [...] para obreros y emplead[os...]

BLANCO 1161 VALPARAISO TELEFONO 4427

EN CUANTO SEA DEVUELTO DE STGO. CONTINUARA SUMARIO POR INCENDIO

EL JUZGADO MILITAR DE SANTIAGO DEBE REMITIRLO HOY O MAÑANA.

En la Fiscalía Militar y de Carabineros, que funciona en una de las oficinas del edificio de la Intendencia de Valparaíso, nos informaron en la mañana de ayer que no se había porducido ninguna novedad y que el Fiscal Militar señor Slaughter, estaba esperando la devolución del sumario que fuera enviado en consulta al Juzgado Militar de la Segunda División.

El sumario fué enviado para que el Segundo Juzgado Militar lo estudiara y resolviera sobre la prórroga solicitada por el Fiscal Militar señor Tomás Slaughter Urbina, para poder agotar las investigaciones y al mismo tiempo para que dictaminara sobre la incompetencia para instruir el sumario de parte de la Fiscalía Militar que planteó la defensa del detenido Vega, declarado reo en el proceso.

Las ocho personas declaradas reos por el incendio de la Aduana de Valparaíso, después de ser puestas en libre plática, fueron enviados a la Cárcel Pública de nuestra ciudad, por orden del Fiscal Militar, señor Slaughter, en donde se encuentran en la actualidad.

Se cree que el sumario será devuelto entre hoy y mañana.

SERA DISTRIBUIDA UNA PARTIDA DE TE

Una partida de té, correspondiente a las últimas remesas retiradas de la Aduana de Valparaíso, será puesta a la venta en la próxima semana por disposición del Comisariato Departamental de Subsistencias y Precios.

Esta importante partida de té que será entregada a la venta por intermedio del comercio minorista, se ha debido a las gestiones personales efectuadas por el señor Manuel Cabieses, Comisario Departamental de Subsistencias y Precios de Valparaíso.

REGRESO DE PAVO A SU PATRIA EN EL VAPOR LIBANES "BEHELEM"

LA VIDA AVENTURERA DE LUIS GOMEZ. — 26 AÑOS ERRANTE POR EL MUNDO.

A la llegada a nuestro puerto del vapor libanés "Bethlem" la Policía Internacional detuvo a un individuo, cuyas ropas injuriadas por el tiempo le daban un pobrísimo aspecto, al ciudadano chileno Luis Gómez, cuya familia avecindada en Santiago lo había dado ya por desaparecido.

Luis Gómez, que hizo ayer noticia en Valparaíso, salió de Chile cuando tenía apenas 13 años cumplidos, ansiando conocer tierras extrañas. Paseó por el mundo sus inquietudes aventureras desempeñando todos los oficios conocidos y sin poder fijar su residencia en algún punto de la tierra.

Vuelve a la tierra que lo vió nacer, después de 26 años de ausencia, derrotado y envejecido prematuramente. Un buen día deseando regresar a su patria y encontrándose en el puerto libanés de Beyrouth, se embarcó de pavo en el "Bethlem". Muchos días después de la partida del barco, fué encontrado por sus tripulantes escondido en las carboneras.

Llevado a presencia del comandante, se dió a conocer como de nacionalidad chilena y como este barco venía en dirección a nuestras costas, lo trajeron al país y no lo desembarcaron en el primer puerto del Mediterráneo, como era la obligación internacional.

Luis Gómez actuó en la última guerra defendiendo las democracias, al lado de las potencias aliadas en diversos frentes de batalla, especialmente en los del Mediterráneo, en donde su bravura de chileno quedó bien puesta.

Como sus familiares residen en la capital, tratará de ponerse en contacto con ellos y regresar como el hijo pródigo, después de 26 años de ausencia.

HAY ESPERANZAS EN REFLOTAR EL BARCO "AFRICAN REEFER"

Las noticias recibidas hasta el mediodía de ayer en la Dirección del Litoral y de la Marina Mercante, con referencia al barco frigorífico "African Reefer", que en su viaje al Atlántico, llevando un importante cargamento de manzanas frescas chilenas para el Brasil, encallara en la Angostura Guía, indican que el barco continúa aún en la misma situación difícil, aunque no desesperada.

Si bien es cierto, de que las faenas para zafarlo de su lecho de rocas, en que se encuentra montado, no han tenido el éxito que se esperaba, continúan prestándole auxilio el patrullero "Lautaro", de la Armada Nacional, y el vapor "Austral", perteneciente a los registros de la Compañía Chilena de Navegación Interoceánica.

Para ayer se iba a efectuar una nueva tentativa en vista de que el tiempo ha mejorado. Lo único que se ha logrado obtener, es moverlo seis pulgadas sobre el lugar en que se encuentra montado, pero en cambio tiene algunas nuevas filtraciones de agua en su casco, las que están siendo achicadas por el patrullero "Lautaro". Estas averías no revisten gravedad, ya que el barco se mantiene todavía en buenas condiciones de estabilidad.

PARA EVITAR LA ESPECULACION CON LOS HUEVOS

EL COMISARIATO LO DISTRIBUIRA A MINORISTAS

Con el objeto de evitar la desenfrenada especulación que se está haciendo con la venta de huevos al público, el Comisariato Departamental de Subsistencias y [...], procederá a distribuir al comercio minorista una partida de 350.000 huevos, que una importante firma de esta plaza puso a su disposición para que en forma equitativa lo hiciera llegar al público consumidor.

El precio máximo que se podrá cobrar por unidad es de dos pesos ochenta centavos ($ 2.80). Cualquier comerciante podrá cobrar por cantidades el precio que más le acomode, pero sin pasarse del precio máximo por unidad, pues será enérgicamente sancionado. Otra firma entregará una partida de 70 mil huevos de frigorífico al Comisariato, a fin de que este organismo lo distribuya de acuerdo con las normas de equidad y garantías en cuanto al precio de costo, el cual le costará al comerciante detallista solamente $ 2.60 por unidad, ganándose en consecuencia veinte centavos en cada huevo.

MOVIMIENTO DE VAPORES

PROXIMAS LLEGADAS

Hoy jueves:
SALAVERRY, de Liverpool.
SANTA ISABEL, de Nueva York.
LISIEUX, de La Pallice.
CALERA, de Coquimbo.

Mañana viernes:
COUTANCES, de Le Havre.
SANTA RITA, de Nueva York.

El sábado 15:
ARICA, de Arica.

El lunes 17:
SANTA BARBARA, de Nueva York.

El miércoles 19:
ATOMENA, de Nueva Orleans.

PROXIMAS SALIDAS

Hoy jueves:
ALLIPEN, para Corral.
PILAR, para Antofagasta.
PUYEHUE, para Punta Arenas

Mañana viernes:
GULF BANKER, para Nueva Orleans.
SALAVERRY, para Liverpool.

El sábado 15:
CALERA, para Coquimbo.
TRANSPORTE RANCAGUA, para Iquique.
SANTA RITA, para Nueva York.
COUTANCES, para San Antonio.

El lunes 17:
ARICA, para Buenos Aires.

DOS MOTONAVES DE GRACE LINE LLEGARON AYER

Procedente de San Francisco de California, llegó en la mañana de ayer la motonave "Santa Juana", perteneciente a los registros de la Grace Line con algunos pasajeros y abundante carga surtida para nuestro país. Entre los pasajeros llegó el ingeniero chileno, señor Luis Gattonio Daneri que viaja acompañado de su esposa señora Vera Lúderer de Gattoni y de sus hijos Jorge y Luis.

En este barco llegó una partida de cinco animales fina sangre, que vienen como reproductores, y que fueron elegidos en la Carnation Milk para el criadero "El Tránsito" de propiedad de don Jorge Barros Hurtado.

Estos animales son: un toro fino; dos reproductores de menor edad y dos vacas, probadas con un alto rendimiento lechero en los Estados Unidos.

También arribó en la mañana de ayer el buque-motor "Gulf Banker", procedente de Nueva Orleans y puertos intermedios vía del Canal de Panamá, trayendo pasajeros y abundante carga surtida y numerosas valijas con correspondencia para Chile.

ESPECTACULOS DE HOY

COLON (2949). — "La dama de chez Maxim".
CONDELL (2027).— "De amor también se muere" y "Crimen sin castigo".
CHILE (2599).— Programa de "Seriales".
IRIS (2432).— "El que recibe las bofetadas".
METRO (2111).— "El jactancioso".
MUNICIPAL VIÑA (81739).— "La vanidosa".
ODEON (5315).— No funciona por racionamiento.
ORIENTE VIÑA (85679).—"La isla de los placeres". "Como se bañan las damas".
OLIMPO VIÑA (81380).—"Escuela de Sirenas".
PALACE (2400).— "El espectro del Vampiro" y "Seriales".
REAL (2640).— "El Gran Dictador".
REX VIÑA (85050).— "Se necesitan maridos".
RIALTO VIÑA (81906).— "Mundo, demonio y carne" y "Al sur de Panamá".
RIVOLI (2268).— "La mujer que más amé" y "Flor de Pasión".
VALPARAISO (5522).—"Amargo recelo".
VELARDE (4654).— "El corsario negro".
VICTORIA (3778).— "Scarface".
NOTA.— Los números entre paréntesis corresponden al del teléfono de cada sala.

EN CONSTITUCION ACTUO CORO DE LA NORMAL DE TALCA

CONSTITUCION, 12.—Muy buena impresión causó en este pueblo la presentación hecha por el Conjunto de Coros de la Escuela Rural Normal de Talca, dirigido por el maestro Arturo Pino Valenzuela.

El acto obtuvo un gran éxito, y los números ejecutados fueron del agrado del numeroso público asistente.

Este conjunto ofreció también una audición a los alumnos de las escuelas primarias, el que se llevó a efecto en el local del Grupo Escolar, con asistencia del profesorado local.— (CARRASCO SILVA, corresponsal).

CONSTITUCION, 12.— El domingo se efectuará el bautizo del estandarte de la "Sociedad Femenina de Socorros Mutuos" de Constitución, institución organizada hace pocos meses y que viene desarrollando una eficiente labor social entre sus asociados.

El acto se efectuará en la Iglesia Parroquial, a las 11 horas y, además de los respectivos padrinos, han sido invitadas otras instituciones como la Sociedad de Obreros y Gran Unión Marítima las que escoltarán a la Sociedad Femenina desde su hogar social, acompañadas de la banda de músicos del Liceo, cedida gentilmente con tal objeto. — (CARRASCO SILVA, corresponsal).

EL COMERCIO APOYA MED[IDAS] CONTRA LA ESPECULACIO[N]

La Comisión Gubernativa contra la especulación conoció de un documento firmado por el dueño de "Los Gobelinos", señor don Severiano García; por el delegado del personal, don Eduardo Pérez; por el vitrinista decorador, don Jorge Varas Cuevas, y por la señora Georgina Vargas de Delard, representante del personal femenino, el que dice lo siguiente: "Los Gobelinos se hacen un deber en reafirmar su más amplio espíritu de colaboración en la campaña de bien público emprendida por el Supremo Gobierno, y lejos de oponer dificultades a la labor de los señores Inspectores del Comisariato General de Subsistencias y Precios, tiene a gala proceder al cumplimiento de sus disposiciones legales, con prontitud y eficacia".

COMERCIANTES EN CASIMIRES Y ROPA HECHA

Los Comisarios General y Departamental informaron que habían recibido la visita de representantes de las firmas Muzard, Portugués, Falabella y Casa García, que se dedican a la venta de casimires y confección de ropa, los que hicieron presente su decidido propósito de colaborar en la forma más amplia a la política gubernativa que tiende a poner atajo al alza de los precios del vestuario. Agregaron que deseaban dar estricto cumplimiento a las disposiciones sobre fijación de precios y otras.

EFICACIA DE LA CAMPAÑA

La Comisión estimó que la actitud de estas personas es reveladora de que las severas medidas aplicadas contra otras que han infringido disposiciones del Comisariato, han creado un clima de respeto a los precios oficiales y demás ordenanzas del Comisariato. Por esto se proseguirá con la mayor energía la campaña destinada a eliminar de raíz la especulación y el abuso en la venta de géneros y artículos de vestuario en general.

NUEVAS MODALIDADES PARA EL COMERCIO DE CASIMIRES

El Comisario General informó que tiene listo un decreto por el cual se fijan nuevas modalidades para la distribución de casimires nacionales e importados y para conocer las existencias de dichas mercaderías. De acuerdo con ese decreto las casas importadoras, tiendas, sastrerías y depósitos de casimires, deberán enviar al Departamento de Abastecimientos del Comisariato General, dentro del plazo de 30 días, un estado de sus existencias de casimires, con especificación de su cantidad, procedencia y su tipo. Las sastrerías estarán obligadas, además, a mantener en cada corte o pieza de casimir una tar[jeta indi]cadora de su precio [...] por metro, y exhibir [en lugar] visible listas con lo[s precios] máximos de los difere[ntes ar]tículos.

6 clubes noctur[nos] fueron allanado[s] en la madrugad[a]

La policía allanó [...] clubes nocturnos [...] cuales había sospecha [...] se practicaba el ju[ego de] azar, como rase inicial [...] campaña en contra [...] clase de establecimien[tos].

Aún cuando la po[licía] halló en ellos lo que [...] ba, y no se detuvo [...] persona, se supo en [...] los clubes, en el mom[ento de] llegar a él los func[ionarios] policiales, se dió [...] mente la alarma, [...] sonar tres veces los [...] de alarma, para fa[cilitar la] huída de los que esta[ban ju]gando en su interior.

Esta acción de la [...] empezó a la 1 de la [madru]gada, y se prolongó [...] cuatro. Estuvo a ca[rgo del] Subprefecto de Inve[stigacio]nes, don Custodio [...] Cornejo, y de cinco [...] ves especializados.

La orden de allan[amiento] fué impartida anteayer [por el] Primer Juzgado del [Crimen] de Santiago, a raíz [de algu]nas denuncias recibidas [en el] sentido de que en [esos esta]blecimientos se prac[ticaba el] juego de azar; pero s[e com]probó que en ning[uno de] ellos, excepción h[echa de] aquel que hizo func[ionar los] timbres de alarma, s[e estaba] jugando.

—"Esta es la prim[era an]zia", declaró poster[iormente] el Prefecto Jefe de In[vestiga]ciones, don Oscar [...] neau, agregando que [...] impartido instruccion[es ter]minantes para com[batir el] juego de azar en S[antiago]. "Abarcará también a [los clu]bes de barrios apa[...] especialmente, a los [...] ros". "Para ésto, — [...] dos los días domingos [...] rondas especiales de [...] seis detectives a rec[orrer to]das aquelas partes [donde se] sabe que hay cart[...]

TRES NUEVOS ATENTAD[OS] CONTRA FERROCARRI[LES]

LONCOCHE, 12.— Con cuatro durmientes colo[cados a] manera de trampolín sobre la vía, se intentó pro[vocar el] descarrilameinto del tren lastrero N o 252, entre es[ta ciu]dad y La Paz. El accidente fué evitado gracias a [la rápi]da maniobra del maquinista, señor Cecilio Sánchez [quien] logró detener el convoy metros antes de llegar al [obstácu]lo. Investigaciones se ha movilizado para identific[ar a los] autores de este atentado.— (El corresponsal).

UN TREN APEDREADO CERCA DE MELIPILLA

MELIPILLA, 12. — El tren de pasajeros número [...] apedreado por varios desconocidos que huyeron, no [...] antes fueran detenidos por la policía cuatro de ellos [...]

El hecho se produjo a cuatro kilómetros de la [estación] Leyda, resultando quebrados los vidrios de un coche [de ter]cera clase. Personal de las Fuerzas Armadas que [venía] guardando el convoy detuvieron en el mismo sitio [a Er]nesto Mallea Mallea, Ernesto Gómez Jerez, Franci[sco] Catalán y Luis Galdames Galdames.

OTRO ATENTADO

COQUIMBO, 12.— La Inspectoría de Investigaciones de esta ciudad informó que, a las 22.10 horas de ayer [...] kilómetros al sur de la Estación Castillo, elementos [que no] han sido identificados colocaron un pedazo de riel en [la vía] férrea, chocando con él la camioneta-carril de p[...] del Regimiento de Ingenieros de Coquimbo. El veh[ículo su]frió algunas averías, pero sus ocupantes salieron [ilesos]. (El corresponsal).

"POLITICA DE S. E. CUENTA CON EL APOYO DE TODA LA NACION"

COPIAPO, 12.— "El Presidente de la República está muy bien inspirado para resolver los problemas nacionales y su patriótica campaña en defensa de la Democracia y sus instituciones cuentan con el apoyo de toda la ciudadanía". Así lo declaró el Presidente Provincial Radical, señor Héctor Peña Castro a su regreso de Santiago.

"El país —agregó— no desea, por ningún motivo intromisiones extranjeras en sus asuntos internos y mucho menos una acción de sabotaje y destrucción, que quieren desarrollar elementos antipatriotas al servicio de consignas extranjeras".

El señor Peña Castro concurrió a la reunión del Consejo Nacional Radical y en el cual fué elegido vicepresidente.

P.S.N.C.
COMPAÑIA INGLESA DE VAPORES
RAPIDAS Y MODERNAS MOTONAVES DE CARGA
Con salidas quincenales de LIVERPOOL y salidas adicionales frecuentes de LONDRES, GLASGOW y el CONTINENTE EUROPEO, entregan la mercadería directamente, SIN TRASBORDO, en los puertos principales de la costa occidental.
PORMENORES E INFORMES:
THE PACIFIC STEAM NAVIGATION COMPANY
AGENTES DE:
THE BRITISH SOUTH AMERICAN AIRWAYS
Valparaíso: Blanco 689 — Santiago: Agustinas 1066

KNUTSEN LINE
SERVICIO A AMBERES Y PUERTOS ESCANDINAVOS
M/N. "SOFIE BAKKE"
Cargará en San Antonio el 6/7 de mayo.
Cargará en Talcahuano el 9 de mayo.
Cargará en Valparaíso el 11 de mayo.
Cargará en Antofagasta el 13 de mayo.
Cargará en Tocopilla el 14 de mayo.
Para Amberes, Hamburgo, puertos escandinavos y Gdynia, vía puertos peruanos, ecuatorianos y Panamá.
M/N. "MARGRETHE BAKKE"
Cargará en San Antonio alrededor del 18/19 de mayo.
Cargará en Talcahuano alrededor del 20/21 de mayo.
Cargará en Valparaíso alrededor de 22 de mayo.
Cargará en Coquimbo alrededor del 23/24 de mayo.
Cargará en Tocopilla alrededor del 26 de mayo.
Para Amberes, Hamburgo y puertos escandinavos, vía puertos peruanos, Puna y Panamá.
SERVICIO AL MEDITERRANEO
M/N. "VINLAND"
Cargará en Valparaíso alrededor del 24/25 de mayo.
Cargará en San Antonio alrededor del 26/27 de mayo.
Cargará en Talcahuano alrededor del 29 de mayo.
Para Génova, Barcelona y Pireo, vía puertos peruanos (Callao), Puna y Panamá.
AGENTES GENERALES
WILLIAMSON, BALFOUR & CO. S. A.
SUBAGENTES EN SANTIAGO:
JOHN CAMERON REID E HIJOS,
CASILLA 998 — AGUSTINAS 1070, 2.o piso.

"ITALIA" SOC. AN. DI NAVIGAZIONE
"S. CABOTO"
9 DE JUNIO
de VALPARAISO para: Antofagasta Iquique Arica, Callao, Puna, Buenaventura, Cristobal, La Habana, Curacao, La Guaira, Las Palmas, BARCELONA y GENOVA
SANTIAGO Huérfanos 1247 — "ITALMAR" — VALPARAISO Errázuriz 401

MAÑANA PUEDE HABER K. O.—

Francino tratará de imponer su mayor velocidad y Flores su potente pegada

Esta pelea, pactada a diez rounds, se hará en el Teatro Caupolicán

FLORES.— El argentino, que en su debut empató con Salinas y lo volteó en el 8.o round, cree mejorar esa buena presentación. Se ha seguido entrenando con entusiasmo, y su pelea de mañana puede ser sensacional.

HAY BASTANTE INTERES entre los aficionados por el encuentro de box profesional que anuncia para mañana en el ring del Teatro Caupolicán la Empresa Simonet-De la Fuente, entre Oscar Flores, argentino y Oscar Francino, chileno.

Y esta expectación se justifica plenamente, primero por la buena impresión que dejó Flores en su combate de estreno, donde empató con el campeón Mario Salinas, luego de haberlo derribado por espacio de siete segundos. Segundo, porque Francino, en el match que le ganó con holgura a Armando Rizzo hace dos semanas, dejó en evidencia que atraviesa por un período insuperable. En esa oportunidad se vió ágil, veloz, certero y empleó en sus intervenciones una técnica bastante convincente.

Las opiniones están muy divididas. El draw que obtuvo Flores frente a Salinas es un antecedente muy decidor, y si se quiere categórico. Por otra parte, está latente el recuerdo de la excelente performance que rindió Francino con Rizzo.

HABLAN LOS RIVALES

Con el objeto de llenar algunos trámites, los contrincantes se juntaron en la oficina de la Empresa promotora. Conseguimos que nos dieran algunas impresiones:

Flores dijo:

—"Vi pelear a Francino ante Rizzo y me impresionó bien. Siendo un buen pugilista no posee los recursos de Salinas; se puede decir que es un peleador. Por esta última causa tengo la certeza de que ganaré, ya que para mi modalidad se prestan más los hombres que buscan los entreveros que los estilistas. Ahora me siento bien, y creo que no me cansaré como me sucedió con Salinas".

Francino manifestó:

—"Flores es bueno, y eso lo pude apreciar cuando combatió con Salinas. Me dí cuenta que es un peleador, y que gusta de los cambios de golpes. En ese terreno estimo que debo derrotarlo por mi mayor rapidez. Vencer el viernes, para mí es imprescindible, pues se me abrirán las puertas para actuar posteriormente con José Pérez y José Ríos, que vendrán de Buenos Aires".

EL SEMIFONDO

Por la selección profesional de la categoría liviano, habrá un semifondo a diez rounds entre Arturo Guzmán y Luis Saavedra. Cabe destacar que recientemente Saavedra obtuvo un espectacular triunfo por K. O. sobre Guillermo Tapia.

FRANCINO.— El destacado profesional chileno está dispuesto a conseguir en su match de mañana, una victoria amplia sobre Oscar Flores, con el objeto de llegar a enfrentar al campeón Mario Salinas.

Del deporte ESCOLAR

EN EL INTERNADO

En la tarde de ayer, y en la cancha de este establecimiento, se jugaron dos encuentros amistosos. En el primero de ellos, el Seleccionado "B" del Internado, venció al del Liceo de Melipilla, por 4-0, y en el match de fondo, el Seleccionado "A", se impuso a un combinado de las divisiones especial y juvenil del Santiago, por 3 a 2. En el cuadro vencedor no formaron varios elementos titulares. Los equipos del Internado se hicieron representar por los siguientes jugadores:

SELECCIONADO "A": Hormazabal; Pino y Fierro; Arcaya, Bravo y Piraces; Marinovic, Ugarte, Rojas, Pérez y Carrasco (Gutiérrez). Los goles fueron conseguidos por Marinovic (2) y Carrasco.

SELECCIONADO "B": Risopatrón; F. García y Fuenzalida; Eduardo García, Maggi y Bardet; Contreras, Misle, Palazuelos, Sichel y Jalil (Fellay). Goles de Palazuelos (2), Sichel y Contreras.

COLEGIOS PARTICULARES

Por la competencia de fútbol, organizada por el Club de la Universidad Católica, se realizaron ayer en la tarde, los partidos correspondientes a una nueva etapa del torneo para equipos de colegios particulares, cuyos resultados indicamos en seguida:

DIVISION SUPERIOR: San Ignacio a Saint George, por 3-0; Padres Franceses a Instituto de Humanidades, por 2-1; San Agustín a Liceo Alemán, por 2-1; Hispano Americano a Alonso de Ercilla, por 8-0.

DIVISION INTERMEDIA: San Ignacio a Saint George, por 1-0; Instituto de Humanidades a Padres Franceses, por 3-1; San Agustín a Liceo Alemán, por 1-0; Hispano Americano a Alonso de Ercilla, por 5-2; Academia de Humanidades a Cardenal Newmann, por 2-0.

DIVISION INFANTIL: San Ignacio y Saint George, empataron a cero goal; Padres Franceses e Instituto de Humanidades, a 1; Liceo Alemán ganó a San Agustín, por 1-0; igualaron Hispano Americano con Alonso de Ercilla, a 1, y Academia de Humanidades con Cardenal Newmann, a igual score.

Brasil no irá al Campeonato de Básquetbol Femenino de B. Aires

RIO DE JANEIRO, 12.— (UP).—Brasil no participará en el segundo Campeonato de Básquetbol Femenino que se realizará en Buenos Aires.

La Federación Brasileña de Básquetbol encargó a la Federación Paulista que preparará un team para enviarlo a Buenos Aires, pero la Federación Paulista contestó su imposibilidad para preparar un team, por falta de tiempo.

La Federación Paulista de Básquetbol dijo a la United Press que las razones presentadas ante la Confederación son la escasez de tiempo para preparar un elenco, ya que el pedido hecho a Argentina para la postergación por 30 días la iniciación del Campeonato, no ha sido aceptado por la Federación Argentina, así como el embarque fijado para el día catorce.

Otras de las dificultades es la obtención de los permisos respectivos en los puestos de trabajo donde están ocupadas las jugadoras.

La tercera dificultad es la obtención de los documentos necesarios para trasladarse a Buenos Aires.

Rincón UNIVERSITARIO

EN LA "U"

REVISTA "LA U".— Ha aparecido el N.o 35 de esta publicación que tanta aceptación ha tenido. Se expende en la secretaría del club y en los quioscos del centro de la capital. El próximo número señalará tres años de vida de esta publicación y con ése motivo se prepara una edición especial.

ESGRIMA. — Tendrá entrenamientos los días martes y jueves, de 19.15 a 21 horas, en el gimnasio de la Piscina Escolar, bajo las órdenes del maestro José Fuentealba.

BASQUETBOL FEMENINO.— Cada uno de los equipos de las distintas escuelas tendrá un entrenador, que será un alumno del Instituto de Educación Física.

RUGBY.— El Directorio Central ha acordado felicitar a los componentes del primer cuadro, por la victoria obtenida frente a la U. C.

FUTBOL.— Ante la ausencia obligada de Mario Ibáñez, jugará Beltramí, y reaparecerá Sergio Yori y Luis Miloc.

BOX. — Dirigentes bolivianos que se encuentran en esta, estudiando la organización de la "U", han ofrecido una jira a ése país a los boxeadores y también a la rama de esgrima.

También se harán representar en un torneo cuadrangular que se realizará próximamente en Curicó.

ATLETISMO.— El sábado se realizará el torneo para segunda categoría en el Estadio Nacional. Participarán alumnos de las distintas facultades.

PING-PONG. — Prosigue el certamen inter facultades con la participación de 19 equipos. El torneo abierto para todo competidor será iniciado dentro de poco con el objeto de fijar un ranking.

El sábado el primer conjunto enfrentará a la U. C., en el gimnasio de este club.

NATACION. — A fines del presente mes darán comienzo los torneos de la temporada de invierno, que serán fijados oportunamente por el Consejo de Delegados. Además habrá tres entrenadores, uno para la categoría de novicios, otro para adultos y otro para damas.

DESIGNACION. — El doctor César Martínez Campos, ha sido nombrado asesor de relaciones y propaganda de la institución.

EN LA U. C.

FUTBOL.—Los impuestos para el partido del domingo se venderán el sábado en la secretaría. Andrés Prieto, el insider del primer equipo, tal vez no forme en el team.

ESGRIMA.— El sábado 5, en la tarde, los esgrimistas enfrentarán a la Universidad de Chile. El escenario será la cancha del Famae.

PING-PONG.— Actuará con la "U", el sábado en la noche, en el gimnasio de la institución.

HOCKEY.— Irá a fines de esta semana a Concepción, para actuar allá frente a equipos de la Asociación penquista. El programa fijado es: sábado, a las 16 hrs., con el Lord Cochrane; domingo 16, a las 12 horas, con el Seleccionado de Concepción. La delegación partirá el viernes, a las 20.30 horas, e irá integrada por las siguientes personas: Rebolledo, Tunzi, Díez, Sourya, Espadero, Rojas, Sabaté, Barake, Becker, Steiner y Rebolledo. Como dirigente se desempeñará el señor Héctor Serrano.

EQUITACION.— En el Picadero de la Escuela Militar prosiguen todos los sábados los cursos de esta especialidad.

ESQUI.— Han sido terminados los trabajos del refugio que la institución posee en Farellones.

GOTERITAS

(POR FELIX D. FRASCARA)

Figurita conocida: es un gran nadador, pero muy seco.

* * *

Con los réferes británicos hemos vuelto del "fútbol" al "football".

* * *

Cuando leyó que "habían empleado diez segundos y cuatro quintos", se preguntó por qué no emplearían también al primero.

* * *

La pelota de fútbol tiene su parte de atrás: es la que viene pegada al tobillo del contrario.

* * *

El solemne saludo de la esgrima es una bella frase de oficio mudo.

* * *

Hizo un gol grande como una casa. Y en seguida quiso alquilarlo.

* * *

Versión arrabalera del polo: equitación a garrotazos.

* * *

Hay muchos jugadores de fútbol que con las dos piernas patean igual: muy mal.

* * *

La bicicleta tiene motor: es el corazón del ciclista.

* * *

Apenas empezó ya estaba roto; era un partido.

* * *

¿Habrá fabricantes de medias de rugby?

* * *

Hizo una gran "jugada", en la quinta y lo pasaron a la 1.a.

* * *

Dos hombres que no quieren pelearse y un tercero que los incita a que se peguen, so pena de suspensión y multa. ¡Sólo en un ring se concibe!

"HOOD" LA ZAPATILLA DE LOS CAMPEONES...

La mejor zapatilla de Basquet norteamericana que ha llegado a Chile...
Su plantilla interior de esponja multiplica la elasticidad en el salto. Las ventosas especiales de la planta la hacen afirmarse al suelo a prueba de resbalones...
Consulte sobre sus ventajas a los mejores jugadores chilenos que ya la han adoptado definitivamente...
y apresúrese a adquirir su par antes de que se agote la cuota importada...

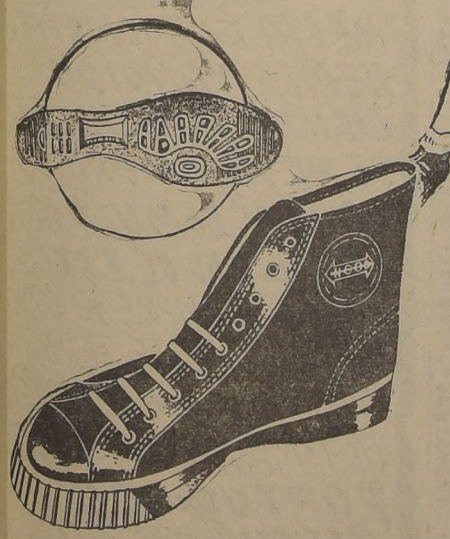

PUBLICITAS

En venta en las mejores casas de Deportes

En Santiago:
Casa Sparta: Agustinas 1109
La Sportiva: San Diego 1069
Alonso e Hijos: Av. B. O'Higgins 2815

En Valparaíso:
Casa Chicarra: Yungay 2838
Casa Magaña: Independencia 1874
Carramiñana Hnos.: Victoria 2404

En Viña del Mar:
Casa Cerón: Valparaíso 390

En Concepción:
Armando Villegas

En Temuco:
Abel García

En Osorno:
Beltrán y Santamaría

IMPORTADORES EXCLUSIVOS
Gili Hnos.
Bandera. 643

Boy Scout!
SIEMPRE LISTO!!

Para las fiestas del 21 de Mayo equípese con artículos de calidad Gath & Chaves, son más durables y a PRECIOS MAS VENTAJOSOS

DPTO. SPORT
2.o Piso

BLUSAS de piel caqui de excelente calidad. Para 8 á 15 años $ 138
PANTALONES cortos de piel caqui. Edad 8 á 15 años $ 95
SOMBREROS de paño de muy buena calidad, color verdoso, con tafilete y cinta de cuero $ 89
CINTURONES de cuero amarillo con mosquetón y hebilla de metal niquelado $ 45
PIOLAS de lienza blanca trenzada con argolla y mosquetón $ 45
MOCHILAS de lona café, con sus respectivos correajes $ 110
BACULOS con punta de fierro, artículo muy liviano y firme $ 35
MEDIAS de algodón de muy buena calidad, con dos franjas blancas o rojas $ 22.80
GALLARDETES chilenos confeccionados con lanilla inglesa $ 13.80

Gath & Chaves
ESTADO ESQ. HUERFANOS - SUC. VALPARAISO Y CONCEPCION

PEDIDOS CONTRA REEMBOLSO A CASILLA 75 D. SANTIAGO

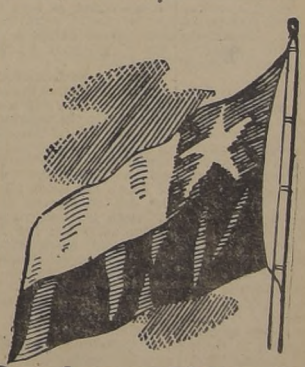

Banderas Chilenas
Muy bien confeccionadas con legítima lanilla inglesa, estrella ribeteada y enhuinchada, argollas con refuerzo que aseguran una mayor duración.
MEDIDAS Y COLORES REGLAMENTARIOS
Aceptamos órdenes para la confección de Banderas de cualquier nacionalidad.
PRECIOS MUY CONVENIENTES

CHILE DEBE ESTAR PRESENTE EN LONDRES

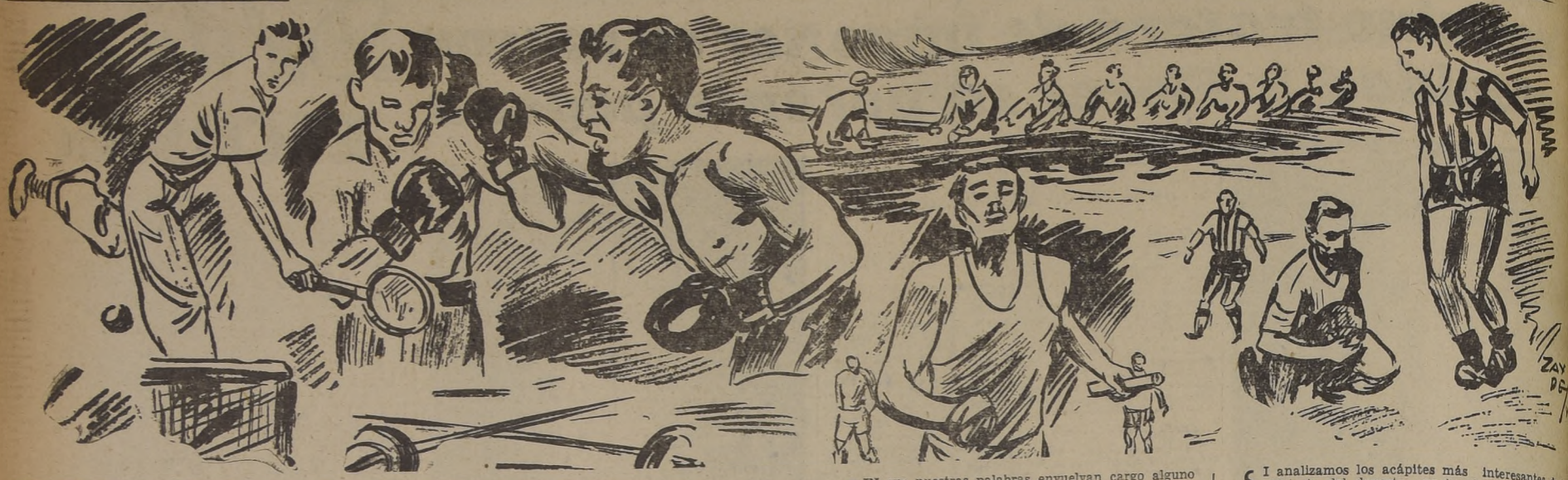

Día a día el cable nos envía noticias referentes a los preparativos que hace Inglaterra para que los XIV Juegos Olímpicos de Londres, ya tan cercanos, obtengan el más completo éxito. La ceremonia inaugural se verificará el 29 de julio próximo en el estadio "Empire" de Wembley, dándose término al magno certamen mundial —el primero de postguerra— el 14 de agosto. Como puede apreciarse, ambas fechas están encima y hasta el momento nada concreto se sabe sobre la concurrencia de una delegación chilena. Se conoce, sí, el propósito de concurrir aunque sea con un solo atleta; pero, por muy laudable que sea ese propósito, no podemos olvidar que la tradición deportiva de Chile, en el campo internacional, se vería salpicada con el envío de una embajada tan reducida en número. Comprendemos, es cierto, que no es posible designar un contingente numeroso; sin embargo, es preciso que esa probable representación nacional guarde una debida proporción con ese prestigio olímpico del país, que se identifica con la sorprendente actuación de Manuel Plaza, gloria del deporte chileno y una de las figuras más sobresalientes de la Olimpíada de Amsterdam en 1928. Chile ha participado en cinco olimpíadas: en 1912, en Estocolmo; en 1920, en Amberes; en 1924, en París; en 1928, en Amsterdam, y en 1936 en Berlín. ¿Sería posible que ahora no estuviera presente?

Desgraciadamente, todo hace pensar que así ocurrirá, a menos que se obtenga la cooperación de toda la ciudadanía y se comprenda, en su verdadero sentido, el papel que juega el deporte en la vida de los pueblos. Porque es evidente que en la hora presente se capta la sensación de que está predominando un sentido equívoco de lo que realmente es y representa la cultura física.

CREEMOS que la finalidad de las prácticas deportivas, si los analizamos desde su aspecto técnico, consiste en competir. Prepararse debidamente para alternar con el adversario en la mejor forma posible y habida consideración de los recursos de que dispone cada cual, debe ser el lema. No es admisible la entronización de teorías atentatorias de los sanos principios deportivos, cual sería elegir equipos que tuvieran únicamente el máximun de probabilidades de triunfar. No. en el deporte se va a ganar o a perder. Unos llegan primeros, otros después, y otros últimos, porque si todos pensaran en competir, garantizándose el primer lugar, y asegurándose que no serán últimos, nadie participaría. Los triunfos no pueden ser garantidos porque los deportistas no son máquinas y a veces las máquinas también fallan, y con cierta frecuencia. Clara está que en el caso específico de Chile, con respecto a su inscripción en Londres, deben considerarse numerosos factores y situaciones que se relacionan, más que nada, con la pobreza de recursos, que en este plano del deporte ya podríamos llamar como una enfermedad nacional de carácter vitalicio, lo que viene a robustecer nuestra campaña, tendiente a la dictación de una ley de Educación Física que solucione de raíz los graves problemas que nos afectan. Pero no es el caso de entrar a polemizar sobre el particular. Se trata de precisar que Chile debe estar representado en Londres por aquellas ramas del deporte que mejor figuración hayan tenido en las últimas competencias internacionales en este lado de la América, ya que no podemos parangonearnos ni con los Estados Unidos de Norte América ni aun con los países europeos afectados por el último conflicto bélico.

SIN que nuestras palabras envuelvan cargo alguno para nadie, apreciamos, desde luego, que la falta de ayuda oficial sistemática es la causa principal de lo que hasta el momento podríamos llamar un fracaso en esto de concurrir a la XIV Olimpíada de Londres. Se han reunido apenas unos cincuenta mil pesos, gracias al apoyo de los particulares, que siempre han sido generosos; pero esa suma sólo alcanza para cubrir los gastos de un solo atleta y se desea enviar unos 30, en total, cantidad razonable que se compadece con ese prestigio olímpico de Chile que a todo trance hay que respetar. Hasta el momento han contribuído, y como siempre, sólo los particulares modestos. Falta que presten su colaboración los particulares poderosos. Hay que ir a ellos. Hay que tentar todos los medios posibles para testimoniar que se ha hecho labor.

No desconocemos que los dirigentes han tropezado con serias dificultades, que les han producido enorme desaliento. Hay sectores de la opinión nacional que no son partidarios de la concurrencia de Chile a Londres, y se basan en que el país atraviesa por un período económico muy difícil, que no le permite ni siquiera pensar en la realización de una empresa de tal naturaleza. Estos argumentos, que siempre han menudeado en toda época de la vida nacional, se desvanecen y se esfuman ante el formidable esfuerzo de inglatrra, país azotado por la guerra, que no se ha detenido frente a ningún problema para organizar, con férrea voluntad, el más grande evento deportivo contemporáneo, convencidos sus gobernantes, como lo están, de que el deporte, fuera de vigorizar los músculos y de contribuir a la confraternización internacional, juega un rol preponderante en el rearme de los espíritus, tan necesario para mirar el porvenir con optimismo y con fe.

CUANDO analizamos los acápites más interesantes de la historia del deporte nacional, encontramos que siempre se tuvo que luchar contra verdaderas barreras que se han opuesto para su normal desarrollo. La apatía y la indiferencia de los círculos que mayor obligación tienen de preocuparse por el auge de estas actividades, han sido factores determinantes de la pobre mala situación económica. Pero se ha progresado. Se ha competido internacionalmente y con éxito. Compitiendo en un medio superior se ha mejorado y cuando se ha creído irremediablemente perdida una empresa, se ha logrado realizarla, gracias a esa reacción de última hora, tan proverbial de nuestra raza. Es por eso que confiamos en que esa reacción vendrá ahora mismo para que así Chile pueda responder a su tradición de ser uno de los países más deportistas del mundo. Y no sólo se confía en el apoyo de los particulares poderosos, porque el Comité Olímpico Nacional tiene plena fe en la gestión que realizará S.E. el Presidente de la República, Excmo señor don Gabriel González Videla.

Los deportistas de Chile conocen a fondo los derroteros del Primer Mandatario por inipulsar el desarrollo de los deportes en el país. Gravísimos problemas nacionales le han privado de preocuparse de este aspecto de la vida ciudadana: el deporte. Cree el Comité Olímpico de Chile, que S.E. sabrá apreciar debidamente el esfuerzo particular que se está desarrollando y que prestará su apoyo decidido para enviar al H. Congreso, en el carácter de urgente, un proyecto de ley tendiente a financiar el viaje, sin desmedro del erario nacional. Mientras tanto, hay que seguir preparando a los equipos y, lo que es más, el Comité Nacional debe designar, sin mayores diaciones, la definitiva representación chilena, para partir de una base cierta y así evitar los dispares comentarios que circulan y que sólo contribuyen a introducir un desconcierto general en circunstancias en que debe reinar la mayor armonía y la cooperación general.

SEMIFINAL DE LA DIVISION DE RESERVAS.—

Luis Méndez hizo ganar a Magallanes, por 3 a 2, en su match de ayer con Colo Colo

Intensamente disputado fué este "clásico chico" del fútbol local

Hernán Fernández, centro forward

INTACTOS SE MANTIENEN el entusiasmo y fanatismo que han de despertar siempre los partidos entre Magallanes y Colo Colo. El nerviosismo cunde por los antiguos socios y también por los nuevos, porque ya todos saben que este "duelo" deportivo y caballeroso a la vez no terminará nunca. Albos y albiceleste jugaron ayer en Santa Laura, disputando la semifinal del campeonato de apertura de la División de las Reservas, y no menos de cuatro mil personas llegaron hasta el lugar de la contienda. No importa qué equipos sean los que juegan, porque el hecho que sacude al "hincha" es que están frente a frente Colo Colo y Magallanes.

El match fué intensísimo, como para justificar la expectación que reinaba por este "clásico chico". Ganó Magallanes, merecidamente, por 3 goles contra 2, y mientras la "academia" iba en ventaja y jugaba mejor, de las galerías surgía un griterío: ¡Everton! ¡Everton! Era la "barra" de los albos que, a manera de desagravio, querían recordar la reciente derrota de los albiceleste en Viña del Mar...

Magallanes obtuvo en el primer tiempo una ventaja de 2-1, con goles del espectacular Méndez, el entusiasta y eficiente delantero mendocino, que demostró hallarse en su mejor forma y con méritos suficientes como para integrar el cuadro de honor de la "academia" en cualquier momento. Pero con ese score y frente a Colo Colo no se puede estar tranquilo, y fué así como al comenzar la segunda etapa, los albos se vinieron encima del arco vallentemente custodiado por Urzúa, hasta que consiguieron el empate, con tiro cruzado e imbarajable de Ibaceta.

De ahí en adelante hubo "clima de guerra". Los 22 hombres se dieron cuenta cabal del significado del triunfo y pusieron tras su conquista cuanto estuvo de su parte, incluso una acción recia, que por instantes amenazó con impedir que la brega llegara a su término. Y el árbitro del encuentro, don Santiago Vera, careció de personalidad y de capacidad para situar las cosas en su lugar. Estuvo muy mal. Fueron numerosas sus sanciones equivocadas y, casualmente por cierto, perjudicando por lo general al Magallanes.

Colo Colo tuvo varias oportunidades para conseguir la victoria, como en aquel shot de Aranda, fortísimo, y que dió en pleno vertical, cuando ya Urzúa estaba convencido de su caída. En este segundo período, los albos presionaron bastante y hasta consiguieron provocar cierto desorden en la labor de los "académicos", proveniente todo esto de la intensidad y de la violencia de la lucha. Sin embargo, el incansable Méndez —gran figura en el conjunto del Magallanes— aprovechó, faltando 15 minutos para terminar el match, un centro de Nazar, se llevó la pelota por el medio y ya dentro del área shoteó fuerte y por alto. Fué el gol y el triunfo de la "academia".

Con esta performance, el cuadro del Magallanes queda en condiciones de disputar la final del campeonato de apertura de la División de las Reservas, con el Santiago. Los albiceleste tuvieron ayer sus mejores jugadores en el defensa Vásquez, José López, Las Heras y Luis Méndez, éste en especial que no sólo anotó los tres tantos de su equipo, sino que fué el de actuación más lucida. Agradó también la labor del interior Nazar, delantero que maneja bien la pelota, aunque de shot poco potente. Por Colo Colo destacaron Mancilla, Hormazábal, Torres y Aranda.

Albicelestes y albos observaron esta alineación:

MAGALLANES. — Urzúa; O. González y Dejeas; H. Gálvez, Las Heras y José López; Lorca, Méndez, Salinas, Nazar y Zúñiga.

COLO COLO. — Jara; Campos y Mancilla; Bascuñán, Hormazábal y Fuentes; Ibaceta, Torres, Martínez, Aranda y Tomás Rojas.

FERNANDEZ, CENTRO DELANTERO

En el preliminar de la reunión efectuada ayer en la tarde en el Estadio de Santa Laura, jugaron un partido amistoso los conjuntos de Unión Española y Audax Italiano, ambos eliminados ya del presente torneo de apertura. El triunfo correspondió merecidamente a los dueños de casa por tres goles contra uno; pero lo más sobresaliente en este encuentro fué la actuación que le cupo a Hernán Fernández, el popular guardavallas internacional, como centro delantero, puesto en el cual se desempeñó con suma habilidad y efectividad, siendo, en verdad, el gestor principal de los tantos de su equipo. El conjunto ibérico se hizo representar por Ulloa; Raúl Fernández y Fonseca; Araya, C. Rojas y Pérez; Abad, López, Hernán Fernández, Tapia y Molina. Los tres goles los marcó el interior López, por pases de Hernán Fernández.

CREO QUE SI

Era un domingo. Papá resolvió quedarse en casa y acondicionar un alambrado. Me llamó afectuosamente para que le ayudara. Creía brindarme así una muestra de su cariño y la oportunidad de que yo me sintiera útil. No podía negarme. Implicaría un desaire, una falta de respeto. Mi misión consistía en irle alcanzando los clavos y las herramientas.

—¿Quedará bien así?— me consultaba.

—Creo que sí...— respondía yo distraídamente, mirando por los huecos del alambrado el potrero en donde mis amigos me aguardaban para el match de tiempo atrás programado. Alguno solía acercarse: inquiría con la mirada y yo contestaba al llamado mirando a mi padre.

—Ese poste va a quedar seguro...

—Creo que sí...— era mi respuesta, con la vista y la imaginación rumbeando al baldío en donde la pelota repicaba y los montoncitos de ropas formaban las vallas. El partido comenzó Hasta mí llegaban los rumores. Con ellos, iba deduciendo el score, construyendo en mi mente el desarrollo del partido que no podía ver bien por la distancia que empequeñecía las figuras y porque algo que cubría mis pupilas las tornaba borrosas.

Los minutos se estiraban como la tarde. El sol fué cayendo. Mi padre terminó su obra. Yo recogí los clavos y las herramientas. El partido había terminado.

—Muchas gracias... Eres un buen peoncito...— me dijo agradecido.

Mi amigo hizo una pausa en su relato, para agregar:

—Pasaron más de 30 años, y no olvidaré nunca aquella tarde— levantó la vista y la fijó en un escaparate de enfrente al café en donde nos hallábamos. Se incorporó. Cruzamos la calle. Penetró en el negocio y adquirió una pelota de fútbol, al tiempo que me decía: Es para mi pibe...

BOROCOTO

CITACIONES

DEPORTIVO HORACIO RIED CARRERA.— Reunión general hoy, a las 21 horas, en Grumete Cortés 164.

ATLETICO UNION.—Reunión general hoy, a las 21.30 horas, en la secretaría.

Luis Méndez, centro delantero del Magallanes

VARIAS NOTICIAS SOBRE DEPORTES

DESAFIO.— El Unión Yalta Casablanca, desea actuar en fútbol frente a clubes locales o de pueblos vecinos que posean cancha, con sus teams infantiles y de división especial. Las demás bases deberán solicitarse a su secretaría, calle Silva 535, Población V. Navarrete.

SPORTIVO BOSTON.— Celebrará su aniversario, con una sesión solemne y un banquete que se realizará el sábado próximo, a las 20.30 horas, en el local de Avenida Recoleta esquina Santa Filomena.

ATLETISMO. — El domingo próximo, en la Quinta Normal, se pondrá término al torneo de atletismo de los Clubes Atlético Royal y Green Cross. El programa consta de las siguientes pruebas: varones: 200, 800, 3.000 y 10.000 metros planos; lanzamiento del dardo y martillo; salto triple y posta 4-400; damas: 200 metros planos, lanzamiento de la bala y posta de 4x100 metros.

RAYUELA. — La Asociación de Rayuela de Santiago dará comienzo a sus actividades del presente año, con un torneo especial que contará con la participación de numerosos clubes locales. Las inscripciones se aceptarán hasta el martes próximo.

PING-PONG.— En el match final del torneo organizado por la Liga Parque Cousiño, se medirán mañana los equipos del Lautaro Riquelme y Deportivo Moraga, a las 21 horas, en el local de la Unión de Peluqueros.

DEPORTIVO 12 DE OCTUBRE.— Se enfrentará el domingo con el Deportivo La Higuera de Macul, con tres conjuntos.

UNION BRASIL. — Desea concertar partidos con clubes locales, que dispongan de cancha, para el domingo próximo. Las notas deberán enviarse a su secretaría, calle Cueto 130.

BOX.— En el local de calle San Pablo 1617, se efectuará mañana una reunión boxeril, con participación de los mejores aficionados de los clubes Yarur y Cía. Chilena de Electricidad. El combate principal estará a cargo de Sergio Reyes y Manuel Carrera, de la categoría liviano.

ANIVERSARIO DEL C. AGUILAS DE MEXICO

Con distintos actos deportivos y sociales, el Club Aguilas de México, celebrará el viernes 21 de este mes, el tercer aniversario de su fundación. Inaugurará también, su sede social, instalada recientemente, que cuenta con dependencias especiales para el funcionamiento de sus diferentes ramas y de su secretaría.

A estos actos, el Club Aguilas de México ha invitado al Excmo. señor Embajador de México y personal de la Embajada, como también a los directores y socios honorarios de la entidad.

El fútbol argentino no estará representado en la Olimpíada

BUENOS AIRES, 12.— (UP).— El fútbol argentino no concurrirá a las Olimpíadas de Londres, debido a la imposibilidad de formar un equipo que represente el verdadero poderío del juego nacional. El vicepresidente de la Asociación de Fútbol notificó al presidente de la Asociación de Educación Física, que el informe elaborado por la comisión especial que estudia la concurrencia del fútbol amateur a las Olimpíadas será desfavorable. Hace ver que cualquier equipo de aficionados que se envíe no podrá representar el verdadero poderío de ese deporte ha alcanzado en Argentina, donde los mejores valores actúan como profesionales.

AL HACER SUS COMPRAS
CONSULTE ANTES LA ESCALA DE DESCUENTOS QUE EN TODOS SUS ARTICULOS LE OFRECE
FERRETERIA MADRID
ESTADO 35 — FONO: 66984

IMPORTANTES INVERSIONES DE VECINOS DE PUNTA ARENAS PERMITEN DAR TERMINO A LAS OBRAS DEL HOSPITAL REGIONAL

HASTA EL MOMENTO HEMOS VENDIDO CIENTOS Y CIENTOS DE NUESTROS ABRIGOS, LO CUAL DEMUESTRA LA CALIDAD DE ÉSTOS. VENGA Y COMPRE EL SUYO, PERFECTAMENTE TERMINADO, FORRO ENTERO de RAZO. ÚLTIMA MODA A: $1295
PORTUGUÉS BASCUÑAN 64.-
CRÉDITOS.-

SOC. QUIMICOS FARMACEUTICOS LABORATORISTAS

Se organizaron oficialmente los árbitros del fútbol profesional

EL LUNES RECIEN PASADO se efectuó la asamblea inaugural del Colegio de Arbitros Profesionales de la División de Honor, que tendrá el control de los partidos oficiales de esta vigente.

En su primera reunión, el Colegio de Arbitros proyectó el programa de trabajo que desarrollará en el futuro, que conderará la preferencia de todos aquellos aspectos relacionados con el reglamento del popular juego. Patrocinará, asimismo, conferencias a cargo de dirigentes, periodistas y experimentados jueces de fútbol, para así armonizar y dejar en claro todas las diferencias en la aplicación de las reglas del fútbol.

Una comisión especialmente designada con este objeto, procederá a confeccionar los reglamentos de la nueva entidad, como también, de común acuerdo con la División de Honor, fijará las sanciones que se aplicarán a los árbitros que no cumplan con las disposiciones que se establezcan.

El primer directorio del Colegio de Arbitros Profesionales, quedó integrado por los señores Pedro J. Malbrán, presidente; Felipe Bray, vicepresidente; Julio Hernández, secretario; Luis Gilberto, tesorero; Carlos Leeson, director; Julio White, Raúl Tessada y David Amaro, miembros de la comisión calificadora de socios.

Este directorio se entrevistó anteayer con el presidente de la División de Honor, de quien recibió las facilidades y garantías necesarias para el mejor éxito de la entidad recién fundada.

Numerosos clubes de fútbol del barrio San Eugenio aspiran tener una cancha

Entusiasta labor del club "Nobel"

EQUIPO DE HONOR.— El cuadro de honor del Club Atlético Nobel, que el año pasado ocupó el segundo lugar de un campeonato cuadrangular, organizado por ésta misma institución. Lo forman, de izquierda a derecha, de pie: Héctor Olivares, Marcial Valenzuela, Juan Hernández, Mario Betancourt, Juan Cerda y Emilio López. Hincados: Tulio Riveros, Avelino Campos, Jorge Naser, Jorge Rojas y Juan Silva.

EL PROBLEMA de las canchas para los millares de aficionados que practican el balompié, es un tema que si bien no pierde nunca la actualidad, no ha sido solucionado ni en parte por quienes tienen los medios para proporcionarlos.

Hay instituciones de barrios que cuentan con un centenar de jóvenes que practican el popular deporte, sin embargo, la mayoría de ellos se ven privados de desarrollar sus actividades con el consiguiente perjuicio para el propio fútbol nacional, ya que parte de que los hombres no pueden adiestrarse como debieran.

Los clubes, que son muy pobres por su condición misma, deben desembolsar cientos de pesos para pagar arriendos por las canchas particulares, con un horario limitado, como quien alquila una mesa de billar. Así, con enormes sacrificios, las instituciones atléticas de los barrios metropolitanos deben y tienen que hacer deporte a despecho de tantas incomprensiones.

PRESENTAMOS UN CASO

En el populoso barrio de "San Eugenio", existen alrededor de 35 instituciones que practican el fútbol, y todas, sin excepción, deben contraer compromisos con clubes congéneres de otros barrios lejanos o de localidades vecinas, que la ceden un potrero para los días domingos o festivos. Sólo en esta forma los numerosos clubes que hay en San Eugenio pueden desarrollar y difundir el deporte que les agrada, porque si es verdad que en sus cercanías se encuentra el Estadio Ferroviario que tiene dos canchas también el que posee la firma del mismo nombre, no pueden disponer de las mismas, porque están destinadas para partidos oficiales de la Asociación de Fútbol de Santiago, amén de que son de propiedad particular. Empero, por algunas horas en las mañanas de días festivos, el interesado debe pagar la suma de 250 pesos, cantidad bastante elevada para instituciones de tan escasos recursos, cuya mayoría subsiste con el aporte reducido de las cuotas de sus asociados.

EL "ATLETICO NOBEL"

Entre las numerosas instituciones futbolísticas del barrio San Eugenio, se encuentra el Deportivo "Tintas Nobel", club que acaba de celebrar su primer año de vida. Pese al escaso tiempo que lleva actuando en éste deporte, el Deportivo "Nobel" ha intervenido en cuatro campeonatos, incluso en un cuadrangular, en el que consiguió el vice campeonato, adjudicándose un valioso trofeo en mérito a su sobresaliente actuación, además de obtener el título de campeón con los equipos juveniles e infantiles. Cuenta con equipos en todas las divisiones: adultos en tres categorías; división especial; juvenil e infantil, en las tres divisiones.

LE URGE UNA CANCHA

A pesar que esta institución es la más nueva del barrio, cuenta con un crecido número de socios que asciende a 100. Por lo mismo que ha debido formar varios equipos, sin embargo, el tropiezo más grande para esta centena de jóvenes que aspiran hacer deporte al aire libre, es el factor cancha. La directiva de éste club, en su afán desesperado de hacer llegar su voz a las autoridades competentes, ha presentado una solicitud al Departamento de Deportes del Gobierno, haciendo ver su situación, como por consiguiente la de sus congéneres.

Sobre el particular, el presidente del "Atlético Nobel", señor Luis Muñoz, nos manifestó que en calle Exposición con Antofagasta existe una Feria denominada "La Rural", cuyo terreno es espléndido para habilitárselo al fútbol de ese barrio, así se mantendría en mejores condiciones higiénicas, a la vez que redundaría en beneficio de miles de deportistas, cuyos clubes verían mejoradas sus entradas. Nos dice el señor Muñoz, que las autoridades correspondientes deberían considerar esta aspiración de tantas instituciones que no tienen donde practicar su deporte favorito.

SU DIRECTORIO

El actual directorio de este club, que fué fundado el 2 de mayo de 1947, está integrado por las siguientes personas:

DIRECTORIO HONORARIO.— Presidente, Sr. Fuad Yuni; vicepresidente, señor Luis Yuni; directores, señores Isaías Váñez, Jacobo Grez y José Rojas.

DIRECTORIO ACTIVO.— Presidente, señor Luis Muñoz; vicepresidente, señor Guillermo Oliver; secretario, señor Guillermo Ibáñez; prosecretario, señor Luis Guajardo, tesorero, señor Jaime Olivares; proseterero, señor Tito Olivares; directores señores Juan Hernández, Tulio Riveros y Jorge Nazar; director técnico, señor Juan Cerda; capitanes: 1er. cuadro, Juan Cerda; del segundo, Avelino Campos; del tercero adulto, Luis Gajardo; de la división especial, Jorge Rojas; del juvenil, Leopoldo Santibáñez; primera infantil, Juan Rodríguez; segunda, Luis Muñoz, y tercera, Víctor Solar.

También creará la rama de básquetbol y atletismo, para lo cual contará próximamente con la cancha de la Escuela Irarrázaval, que está ubicada en calle Conferencia 755, donde desarrollará los partidos oficiales de básquetbol.

Su secretaría la tiene ubicada en calle San Alfonso 1498.

Crítica la situación del fútbol mexicano: deportaron a un jugador para no pagarle

REPRODUCIMOS del diario "Clarín" de Buenos Aires, la siguiente información: "Recibimos ayer la visita del futbolista Carlos Blomberg, player que años atrás actuara con éxito en la filas de Chacarita Juniors, club donde se inició clara en 1935, integrando su equipo superior en los años 1943, 44 y 45.

Posteriormente, Blomberg se trasladó a México, contratado por el club Tampico, por el término de 3 años. Pero, el 19 de marzo del corriente año, cuando aún faltaban varios meses para la finiquitación de su contratación en esa entidad azteca, Blomberg fué víctima, tal es la palabra, de un procedimiento verdaderamente violento, por el cual lo alejaron de México, sin que se le dieran explicaciones de ninguna naturaleza, aunque todo permite suponer que con el propósito por parte de la institución de eludir el cumplimiento de su obligación con el jugador.

Dejemos que Blomberg relate el episodio:

—Llegué a México, nos dice, a fines de 1945. Mi actuación en el club Tampico fué satisfactoria, ya que en ningún momento se me manifestó otra cosa. A comienzos de este año, la entidad referida me adeudaba la suma de $ 1.200, que se elevaban a $ 8.000 al cumplimiento del contrato, el 11 de diciembre de 1948. Un buen día fuí detenido sin que se me dieran motivos explicatorios. Ocurría ello pocas horas antes de que saliera de ese puerto mexicano, el barco argentino "Río Carcarañá". Y siempre sin dárseme razones, fuí embarcado por la fuerza en dicho barco, o sea que se me deportó.

El hecho me resultó más perjudicial todavía, porque poco antes había recibido una propuesta para actuar en España, que estaba en camino de concretarse.

Los clubes mexicanos, según nos manifiesta Blomberg, se hallan casi en su totalidad en situación deficitaria. Ello explicaría, el procedimiento que con él emplearon los del Tampico, explicación que por cierto no constituye ni mucho menos una justificación.

Interrogado sobre la conducta que piensa adoptar, Blomberg nos dijo:

—Me presentaré al consulado mexicano para entablar una reclamación. Espero que, por lo menos, el club Tampico me haga llegar el pase en blanco, lo que me permitiría incorporarme a algún club argentino.

Dejemos que opine el público

SUMA Y SIGUE. Continúan llegando hasta nuestra masa de redacción, cartas defendiendo y atacando la insinuación hecha por el señor Juan González Tapia, lector de LA NACION, en el sentido de eliminar uno de ols equipos de fútbol de las Universidades que participan en la competencia profesional. Resumimos en seguida algunas de ellas:

—"El señor González Tapia tiene toda la razón al decir que las Universidades deben desaparecer de la División de Honor, por cuanto sería más conveniente que estas instituciones militen en una asociación Escolar, conjuntamente con el Instituto Nacional, Internado Barros Arana, Escuela de Artes y Oficio, Ciudad del Niño y otras", NDINO, carnet 30055, Los ndes.

—"Al principio sólo aparecían esporádicas contestaciones, en cambio ahora que el señor González Tapia se encuentra extenuado de barajar ataques, surgen más y más ataques. Creo que en esta forma debemos exponer nuestros puntos de vista interesantes y de actualidad, y no hacerla órgano de la Cofradía de los energicos contestadores". señor González Tapia, que parece, cuenta con más votos que las dos Universidades juntas". EGO., casilla 168, Andes.

—"Soy de nacionalidad argentina, aún cuando me eduqué en este país y prendí a quererlo como cualquier chileno. Aprecio su deporte y de ahí que no esté de acuerdo con la idea del señor González Tapia. Las "Ues" son buenos viveros de jugadores, y su clásico, el mejor de América. En cuanto a la contestación del señor Jerry Roca, de Santiago, creo que se deja llevar por el apasionamiento o quizás por odio a Colo Colo, el equipo más popular de Chile".— ALFREDO ESPINOZA.

—"Quienes contradicen al señor González en su genial idea, basan su oposición en los siguientes puntos: a) cada Universidad agrupa a más de diez mil socios; b) sus jugadores son de gran valor, y diez de ellos fueron a Guayaquil; c) los clásicos. El primer argumento medá la razón, de unirse las "Ues" tendrían 20 mil y serían la primera institución de Chile. En cuanto al segundo igual cosa. Unidos harían una verdadera selección del fútbol nacional. Hay algo que no comprendo y es que los universitarios alardean mucho con los 10 players que fueron a Ecuador. ¿No será por el empate fortuito conseguido penosamente con Argentina, o la victoria ante un Perú que terminó con 9 hombres, la mayoría de ellos lesionados, y que pese a todo dominaron abiertamente? ¿O la lucida presentación ante el Paraguay, partido que perdió a causa del arquero, que era un universitario, o finalmente, el impresionante fracaso frente a Uruguay. Finalmente los clásicos. Quién sea sincero no podrá menos de reconocer que el fútbol que se juega en ellos es deficiente. (A qué va a los clásicos esa masa apretujada que no entiende una palabra de fútbol? Sencillamente, a ver el circo".— ANDRES ASRADA.

—"¡Alertas, hinchas universitarios! El señor González Tapia anuncia que el fútbol contará con una sola universidad. ¡Miren que a él no le gustan ninguna de esas 60 mil personas que van a los clásicos! ¿Y qué hicieron los universitarios en Guayaquil? Sobre todo lo noche del match con Argentina. Livingstone, Riera e Infante estuvieron comiendo plátanos? Soy socio N.o 5318 de la U Católica, "niño bien", como dice él, con libreta del Seguro Obrero, al día, y soy hincha por que me gusta el cuadro de fútbol, no la universidad. FEDERICO DUSSUEL, carnet 1817694.

"La fusión de las Universidades es beneficioso para el balompié nacional: 1.o, por la unión de los elencos de fútbol; 2.o, por la eliminación de los jugadores extranjeros; 3.o, la fusión de las "barras" sería otra consecuencia inmediata.

Sería la más numerosa, y las universidades, el club de los grandes bordereaux. Las famosas regatas de Oxford y Cambridge, por ejemplo, no forman parte de competencia alguna. En sólo una disputa de dos universidades y son miles de personas las que van a presenciarlas. Las Universidades podrían hacer lo mismo". — RAMON GADDE C.

Figuras del ping pong de la "U" y U. C. actúan el próximo sábado

EN DISPUTA DEL TROFEO donado por el Deportivo Banco Sud Americano, se medirán el próximo sábado, en el gimnasio de la Universidad Católica, los mejores jugadores de ping-pong de la entidad dueña de casa y Club Deportivo de la Universidad de Chile.

En defensa de los colores de la U.C. actuarán en este clásico del ping-pong universitario, Blahoslav Pazdirek, Víctor Neumann, Fernando Olazarri, Francisco Gimós y Jorge Vergara, en tanto que por la "U" lo harán Kiko González, Hiram Albana, Raúl Núñez y Fernández.

Los antecedentes deportivos de los participantes, frecuentes vencedores en los torneos oficiales del ping-pong local, ahorra todo comentario respecto a la actuación que les ha de corresponder en esta oportunidad, ya que se trata de auténticos campeones.

LA SUGESTIVA TOÑA LA NEGRA EN EL FILM "LA MULATA DE CORDOBA"

"En el grabado vemos una escena de "La mulata de Córdoba".

La película de la que hacen actualmente los mejores elogios en México es "La mulata de Córdoba" protagonizada por la bellísima estrella Lina Montes. Al entrar en su tercera semana de exhibición ha crecido el entusiasmo del público de México por admirar esta soberbia producción de Films Mundiales que tan superiormente dirigiera Adolfo Fernández Bustamante.

Y lo mismo que decimos de la estrella principal, se puede aplicar a todos los artistas de "La mulata de Córdoba", en la que brilla esplendorosamente Toña la Negra, conocida nuestra.

Esta nueva realización mexicana será estrenada el martes próximo en el Teatro Santiago.

ESPECTADORES DE CINE

A esta pareja, en la penumbra de la sala cinematográfica, nada le importa del romance que se despliega en la pantalla. Ambos —ella y él— están más interesados en el propio romance.

• • •

La mamá con el papá, dispuestos una y otro a gozar de un programa cómico. Pero el bebé decidió arruinarles el programa y romper los timpanos de los espectadores inocentes.

• • •

Decía que el insomnio le volvía la vida imposible, pero lo cierto es que roncaba a gusto en el cine.

• • •

¿Qué le haría usted al espectador, que, a sus espaldas, anticipa a su acompañante lo que pasará más adelante en el relato fílmico que se proyecta sobre la pantalla?

• • •

Tenía tan adentrada la profesión de pesquisante, que no se perdía ni una de esas películas donde se aplican al detenido el "Third degree".

• • •

En este caso era exagerado que la emoción lo volvía mudo. En realidad, lo era de nacimiento.

• • •

Algunos hay que dan tantos puntapiés al respaldo de la butaca que tienen por delante, que más pareciera que están en una cancha de fútbol.

El film de Silvana Roth obtiene éxito

Hoy inicia su tercera semana de exitosas exhibiciones en el Cine Florida, la producción de Manuel Peña Rodríguez para SUR, intitulada "Mirad los lirios del campo".

Actúan en esta producción, que distribuye Artistas Unidos, la gentil estrella argentina, Silvana Roth, que nos visitó recientemente, y el galán Francisco de Paula. Los papeles secundarios corren a cargo de Irma Córdoba, José Olarra, Enrique de Rozas y Nelly Darén.

El tema de "Mirad los lirios del campo", basado en la novela de igual título de Erico Verissimo, es profundamente humano, y por eso ha gustado plenamente a nuestro público.

Teatralidades

El Lucerna que es uno de los más concurridos establecimientos de la capital, mantiene, como de costumbre un desfile artístico que mantiene encantados a sus fieles habitúes.

Así es como tenemos a la fecha la presentación de Fernández Valencia, quien ha vuelto a Chile trayendo nuevas páginas del ritmo fascinante del trópico, y nuevas letras de guaracha que ya todo el mundo entona. Charles Rodríguez, por su parte, con su orquesta cubana, hace las delicias de los asistentes, y en especial de la gente joven que se queda a bailar en el concurrido aperitivo que diariamente tiene lugar de 7 a 9 de la tarde, donde alterna este conjunto con la típica de Luis Barragán.

Aída Salas pone la nota de color criollo con sus canciones y tonadas las cuales interpreta con la gracia que la ha hecho aplaudida y popular desde hace tiempo, y finalmente Monicaco pone la nota de buen humor con sus chistes y cuentos en los cuales interviene una serie de conocidos y ya popularizados personajes.

Se mantiene "Tres anclados en París"

EL jueves de la semana próxima pasada se iniciaron las exhibiciones de "Tres anclados en París", en el ecrán del rotativo Lux. Esta comedia argentina ha obtenido un triunfo clamoroso, y ese es el motivo de que la Gerencia de esa sala, insista en mantenerla una segunda semana.

La película reúne en sus partes principales a Hugo del Carril, Florencio Parravicini, Enrique Serrano, Tito Luciardo e Irma Córdoba, todos elementos artísticos de primer orden.

Una vez que finalicen las exhibiciones de "Tres anclados en París", se estrenará en dicho cine la realización mexicana "Como yo te quería", en la que figuran como estrellas Sara García, Abel Salazar y Andrés Soler.

DOS CANCIONISTAS QUE BRINDAN DOS NOTICIAS

Una consagración como pocas ha alcanzado en su jira por países vecinos Isabelita Cruz, que después de ser aplaudida en las principales ciudades de Bolivia, hizo una aplaudida temporada de un mes en Arequipa, donde sólo había sido programada para una semana.

Posteriormente se ha lucido siendo uno de los números de mayor atracción de la opulenta Radio Victoria de Lima, que la presenta entre 19.30 y 20 horas, el espacio de las grandes estrellas interpretando "solamente" canciones del folklore chileno.

La decisión, el esfuerzo y la elevada representación que hace Isabel Cruz de nuestro arte, ha sido justamente interpretada en Lima, donde a sus audiciones inaugurales concurrieron elementos de la prensa, diplomáticos y artistas.

Igualmente sus presentaciones en público son sumamente aplaudidas y ha logrado crear una notable impresión de Chile con su simpatía y su labor artística.

Isabelita Cruz, que tiene proposiciones para seguir al norte de América, por razones de carácter particular ha decidido regresar a Chile donde llegará a fines del presente mes.

Una labor continuada y de esfuerzo ha debido cumplir Kika últimamente ante los micrófonos de Radio "La Cooperativa Citalicia". Esta labor, si se tiene en cuenta que la desarrolla en tres espacios distintos, ha terminado por fatigar un poco a la simpática y popular estrellita del cine, el teatro y la radio. Y ha debido pedir un descanso que se le ha concedido hasta mediados del próximo mes de junio.

No obstante, Kika puede ser escuchada los días martes, jueves y sábado formando parte de "La familia chilena", donde llena el papel de la "pituca" Mary.

Además Kika, que ha cobrado gron afición por esta nueva actividad, compone música y a sus páginas ya divulgadas agregará dentro de poco un nuevo bolero cuyo nombre no ha querido adelantarse.

Mañana VIERNES

Cantinflas

EN UNA SUPERPRODUCCION TITULADA

"SOY un PROFUGO"

Dirección MIGUEL M. DELGADO

CON

EMILIA GUIU CHINO HERRERA

AGUSTIN ISUNZA RAFAEL ALCAIDE

CARMEN GONZALEZ JOSE ELIAS MORENO

MAXIM

DIVIERTASE A TODO SU SABOR CON CANTINFLAS

DE CHERBE

REY POR UN DIA

—via PIA

Si Usted quiere ser "REY POR UN DIA." decídase a viajar con SU linea aérea—PIA—la Compañía donde su mas ligero deseo se convierte en un mandato real—la única que combina la tradicional cortesía de la América Latina con la eficiencia del trasporte moderno.

Y como un REY se merece solo lo MEJOR, Usted encontrará en PIA:

- Lo mas bello en decoración interior de la cabina, en colores de tonalidades suaves y refrescantes—silencio absoluto—y espacio amplísimo para "e-s-t-i-r-a-r" y descansar su cuerpo.
- Las tripulaciones mejor entrenadas que se pueden encontrar, siempre dispuestas a complacerlo en todo—aeromozas de elegantes uniformes vigilando par complacer su mas mínimo deseo—y los mejores pilotos norteamericanos.
- Comida excelente en el aire, cocteles para despertar el apetito, y deliciosos manjares dignos de la realeza.
- Puntualidad en los horarios de salida y llegada, pero en ellos, desde luego, la velocidad está subordinada sobre todo a la seguridad y confort en el vuelo.

Gracias tambien a los vuelos directos de la PIA, las ciudades de Santiago y Nueva York se encuentran escasamente a un día de distancia una de otra. Otras ciudades importantes, como Antofagasta, Lima, Panama, La Habana y Washington, están aun mucho mas próximas.

Para obtener información y hacer reservaciones consulte a cualquier agencia de viajes o llámese a la oficina de

Santiago: Agustinas 1350 • Teléfonos: 67059 y 82701

Valparaiso: Gibbs & Co. Calle Cochrane 805 • Teléfono: 3081

Antofagasta: Gibbs, Williamson Ltd. • Balmaceda 61

PIA

PERUVIAN INTERNATIONAL AIRWAYS

Pasajetos • Correo • Carga

Contratos Aero-postales con los Gobiernos de Peru, Panama, Chile y Los Estados Unidos

Nueva York • Washington • La Habana • Panama • Lima • Santiago (Conexiones por Buenos Aires)

Mañana NORMANDIE

Deanna DURBIN
Franchot TONE Pat O'BRIEN
"La HERMANITA DE SU CRIADO"
Universal International
(MAYORES Y MENORES)

Mañana GRAN CINE Plaza COMPAÑIA 1068
LORETTA YOUNG
JOSEPH COTTEN ★
ETHEL BARRYMORE
"Mi Adorable Rival"
(The Farmer's Daughter)
con CHARLES BICKFORD
RKO RADIO
(SOLO MAYORES)
LA MEJOR ACTRIZ DE 1947

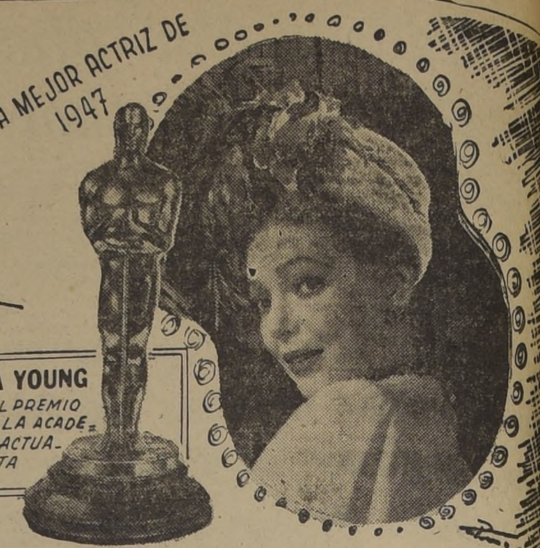

LORETTA YOUNG OBTUVO EL PREMIO DE 1947 DE LA ACADEMIA POR SU ACTUACION EN ESTA PELICULA.

La Artista de Hoy

LORETTA YOUNG más bonita que nunca aparece en "Mi adorable rival", la extraordinaria producción de la R. K. O. Radio Pictures, que el Plaza presentará desde mañana. Loretta Young obtuvo el Premio "Oscar" 1947 de la Academia de Hollywood por su brillante actuación en este film.

Hoy. Florida
MATINEE 3 P.M. VERMOUTH 6 P.M. NOCHE 10 P.M.
3ª SEMANA.
MANUEL PEÑA RODRIGUEZ presenta:
"MIRAD los LIRIOS del CAMPO"
¡EXITO SIN PRECEDENTES DE LA MAS HUMANA PELICULA ARGENTINA! ¡INICIA HOY SU 3ª SEMANA!
SILVANA ROTH · FRANCISCO DE PAULA
IRMA CORDOBA · ENRIQUE DE ROSAS
NELLY DAREN · JOSE OLARRA

Sólo para mayores
UNA PRODUCCION SUR CINEMATOGRAFICA ARGENTINA Distribuida por ARTISTAS UNIDOS

TEATRO METRO HOY
3 PM. 6.15 - 9.30 PM
BANDERA 141 ★ TELEFONO 83361
SOLO PARA MAYORES DE 15 AÑOS.
2a GRAN SEMANA TRIUNFANTE
LA MAS SENSACIONAL PELICULA DE TODOS LOS TIEMPOS

SPENCER TRACY
INGRID BERGMAN · LANA TURNER
en la producción de VICTOR FLEMING
El Hombre y la Bestia
DR. JEKYLL AND MR. HYDE
¡TODA EN CASTELLANO! PELICULA Metro Goldwyn Mayer
con DONALD CRISP · IAN HUNTER · BARTON MacLANE · C. AUBREY SMITH
Metro Goldwyn Mayer

EL CINE Sigue su Marcha

LOS 10 MAS TAQUILLEROS DE HOLLYWOOD

La última estadística de Estados Unidos, referente a los valores más taquilleros de la industria cinematográfica de Hollywood, demuestra el siguiente cuadro: 1.o, Bing Crosby; 2.o, Betty Grable; 3.o, Ingrid Berman; 4.o, Gary Cooper; 5.o, Humphrey Bogart; 6.o, Clark Gable; 7.o, Bob Hope; 8.o, Gregory Peck; 9.o, Claudette Colbert, y 10o, Alan Ladd... Maravilla, amigos lectores, que Bing Crosby siga gozando de una posición —a través de muchos años consecutivos—, de la cual, hasta el presente, nadie lo ha podido desplazar... Y, asombra también que la simpática Claudette Colbert siga figurando en la lista de las 10 figuras más taquilleras del cine norteamericano...

LA BERGMAN PARTIRA PARA SUECIA

Cuando se finalicen algunas retomas de la película "Juana de Arco", la popular actriz Ingrid Bergman partirá hacia Gran Bretaña, donde protagonizará el film "Under Capricorn", que dirigirá el maestro del "toque" Alfred Hichtcock. La Bergman ha declarado públicamente en rueda de periodistas, que a partir de este año sólo intervendrá en una película al año y anunció que a la terminación de la indicada producción cinesca británica —"Under Capricorn"—, tomará unas largas vacaciones, y visitará su suelo nativo —Suecia—, en compañía de su esposo, el doctor Peter Ljndstrom, y de su pequeña hija Pía. ¿Interpretará alguna película en Suecia? Pues conviene hacer presente que los productores suecos se afanan para interesar a su compatriota para que anime alguna importante producción en su patria, no escatimando esfuerzo alguno para que así sea.

("CINEPRESS").

HOY · Teatro LUX
HUERFANOS 1180. FONO 8763[illegible] ENTRADA PERMANENTE DE 11 A.M. A 12 DE LA NOCHE
PRECIOS: DE 11 A.M. a 5 P.M. $ 10.- DE 5 A 12 P.M. $ 12.-
EL PUBLICO LO PIDE Y LO EXIGE!..........
SEGUNDA SEMANA de TRIUNFALES EXHIBICIONES
"TRES ANCLADOS en PARIS"
LA PELICULA MAS GRANDIOSA DEL CINE ARGENTINO QUE REUNE A
FLORENCIO PARRAVICINI · HUGO DEL CARRIL · TITO LUSIARDO
ENRIQUE SERRANO é IRMA CORDOBA
El EXITO MAS CELEBRADO Y APLAUDIDO DE LA TEMPORADA!
★★★★★★★★★★★ SOLO MAYORES ★★★★★★★★★★★

PREPARAN CAMPAÑA DE PUBLICIDAD PARA UNA PRODUCCION POLICIAL

Uno de los próximos estrenos que tendrá el rotativo Roxy, será "Una sombra en el espejo", realización del sello Paramount, y en la que actúan como principales estrellas Ann Doran, Paul Kelly y Charles Victor. Nos han manifestado que la citada muestra fílmica tiene una trama policial que llama la atención del espectador desde la primera escena hasta la última.

Como "Una sombra en el espejo", es una obra clasificada de extraordinaria, se nos dijo que el departamento de publicidad de la Paramount, prepara una campaña de propaganda superior a cuanto se ha hecho hasta la fecha, ya que existen instrucciones de Nueva York, de que este film debe conseguir amplio éxito de público.

DIRECTOR PREMIADO EN OTRA OBRA CINEMATICA

Para el 21 de mayo, en la pantalla del Teatro Plaza, se anuncia la presentación de la primera de las cintas de Frank Borzage, el director hollywoodense laureado dos veces por la Academia de Ciencias y Artes de Hollywood.

Frank Berzage, notable descubridor de Jane Gaynes, y otras lumbreras que llevó al estrellato, nos presenta una prueba m[illegible] inimitables cualidades e[illegible] "hombre mío", donde, Ju[illegible] Ameche, actúa su últim[illegible] notable revelación, Cath[illegible] Leed.

"Aquel hombre mío", [illegible] un argumento agradabil[illegible] justifica la elevación al [illegible] de Catherine Mac Leed, [illegible] presentación a Republi[illegible] y a Frank Berzage en Chil[illegible] te el año 1948, en que [illegible] conocer tres grandes pel[illegible] este sello y de este direc[illegible]

COMPAÑIA CHILENA DE ESPECTACULOS CCE LOS MEJORES PROGRAMAS EN LAS MEJORES SALAS
Rex
EL MEJOR TEATRO DE AMERICA
FONOS 31143-31144 • HORARIO: 3-6.30 Y 9.45 P.M.
Iniciamos la segunda semana de exitosas exhibiciones del film Warner Bros, por Humphrey Bogart, Alexis Smith y Bárbara Stanwyck:
"INSPIRACION TRAGICA"
(Mayores)
Selecto complemento.

REAL
FONO: 65555
Matinee 3, Vermouth 6.30 y noche 9.45
El galán de moda Errol Flynn con Bárbara Stanwyck en:
"AMARGO RECELO"
(Mayores)

SANTIAGO
Matinée 3, Vermouth 6.30 y noche 9.45
Dolores del Río, en su máxima producción:
"LA OTRA" (Mayores)
En tarde y noche nueva presentación TRIO RANCHEROS.

VICTORIA
1.15, 3.15, 5.15, 7.15 y 9.20
Vuelve la bella Ann Sheridan a deleitarnos con su película (Mayores)
"LA SENTENCIA"

DIECIOCHO
Noche solamente
La producción francesa por Michelle Alfa y J. Barraont (Mayores):
SUBLIME ABNEGACION

T. MUNICIPAL
2.o CONCIERTO SINFONICO DE LA TEMPORADA
MAÑANA 19 HO[illegible]
Director: VICTOR TEVAH ★ Solista: BERNARD MICHELI[illegible]
OBRAS DE ESTRENO
"OBERTURA FESTIVA", DE JUAN ORREGO SALAS; "DIVERTIMENTO", DE IBERT; CONCIERTO PARA CELLO, DE LAL[illegible]
Y LA
OCTAVA SINFONIA DE BEETHOVEN

GUIA DEL ESPECTADOR

EL NUMERO QUE VA ENTRE PARENTESIS CORRESPONDE AL NUMERO DEL TELEFONO.

TEATROS

IMPERIO (32627).— Cía. arte dramático. Margarita Xirgu y Esteban Serrador. Vermouth y noche: El lunes vuelve Susana.

VALENCIA (61557).— Vermouth y noche: Cía. Doroteo Martí. La dama de negro.

MUNICIPAL (83904).— Vermouth y noche: No hay función.

CINES

ALAMEDA (91254). — Vermouth y noche: Copacabana y Papá Goriot.

ALMAGRO (83425). — Rotativo: Poseída y Amor de una vida.

ALCAZAR (80122).— Vermouth y noche: Traición por amor.

AMERICA (52443). — Rotativo: La fuga de Tarzán, El pequeño Mr. Jim y Copacabana.

ANDES (43811). — Vermouth y noche: El canto de Scherazada y Rastro de diamantes.

APOLO (51746).— Rotativo: Música en el corazón, Casi un paraíso y Eramos tres mujeres.

AVENIDA (84966).— Cerrado.

AVENIDA MATTA (51455). — No hay función.

BALMACEDA (88768).— Rotativo: Sinfonía del amor y El moderno Barba Azul.

BAQUEDANO (65050). — Matinée, vermouth y noche: El amor abrió los ojos. Noticiarios.

BANDERA (89111). — Matinée, vermouth y noche: Traición por amor y noticiarios.

BLANCO ENCALADA (91787).— Rotativo: Enamorada, Sinfonía del amor y Carnaval de antaño.

BOLIVAR (83689). — Rotativo: Sinfonía de amor, Vuelve la mujer araña, La casa del Maltez y serial.

BRASIL (80306).— Vermouth y noche: Roma, ciudad abierta y Que siga la armonía.

CAPITOL (89581). — Rotativo: El valiente de Oklahoma, Huella fatal y La leyenda del bandido.

CARRERA (86685). — Matinée, vermouth y noche: Poseída y Amor de una vida.

CAUPOLICAN (85912). — Vermouth y noche: No hay función.

CENTRAL (33555). — Matinée, vermouth y noche: Acechada.

CERVANTES (88569).— Matinée, vermouth y noche: Albéniz.

CLUB DE SEÑORAS (33550).— Rotativo: Amor en las sombras y Pamela.

COLISEO (89075).— Noche: Fuga de Tarzán y El pequeño Mr. Jim.

COLON (90577).— Vermouth y noche: No hay función.

CONTINENTAL (60735).— Matinée, vermouth y noche: Ardides de juventud.

COUSIÑO (50657). — Rotativo: Que siga la armonía, La senda obscura, Jamás te olvidaré y serial.

CHILE (60728).— Rotativo: Muchachada de a bordo y Sinfonía del amor.

DIECIOCHO (83778).— Matinée, vermouth y noche: Sublime abnegación.

DIEZ DE JULIO (80636).— Rotativo: No hay función.

ESMERALDA (64303). — Rotativo: Copacabana y Prisiones de mujeres.

EL GOLF (257).— Vermouth y noche: Traición por amor.

FRANKLIN (50754). — Rotativo: Miguel Strogoff, Lágrimas de sangre y El moderno Barba Azul.

FLORIDA (34289). — Matinée, vermouth y noche: Mirad los lirios del campo.

HOLLYWOOD (42389). — Vermouth y noche: Copacabana y Pamela.

IDEAL CINEMA (92188).— Rotativo: Pasajero 10.000, Muchachada de a bordo y agregados.

IMPERIAL (51112). — Rotativo: Roma, ciudad abierta, Yo quiero ser bataclana y Susana viste de largo.

INDEPENDENCIA (62702).— Rotativo: Fuga de Tarzán, El pequeño Mr. Jim y Prisiones de mujeres.

ITALIA (41883).— Rotativo: Copacabana, Hijo y rival y Hembra contra hembra.

LO FRANCO (92705).— Rotativo: Alegría muchachos, Venganza de Frank James. Cómicas.

LUX (87630).— Matinée, vermouth y noche: Tres anclados en París y Vida gitana.

MANUEL RODRIGUEZ (66959).— Rotativo: El canto de Scherazada y El moderno Barba Azul.

MIAMI (85815).— Rotativo: La canción de Bernardita.

METRO (83361). — Matiée, vermouth y noche: El hombre y la bestia.

MINERVA (91464). — Rotativo: Enamorada, Miguel Strogoff, Durango Kid vuelve y noticiarios.

MIRAFLORES (30909).— Rotativo: Sinfonía del amor y Mazurka.

MONUMENTAL (91555).— Rotativo: Laurel y Hardy, Jimmy Durante, Catita, Chaplin. Cómicas.

MAXIM (30611).— Rotativo: Pasión fatal.

NACIONAL (63568). — Rotativo: Copacabana, Papá Goriot y El canto de Scherazada.

NORMANDIE (87749).— Matinée, vermouth y noche: Lucrecia Borgia.

NOVEDADES (94594).— Rotativo: Rendez vous con Annie, Jamás te olvidé y El valle de los zombios.

ÑUÑOA (43152).— Rotativo: Hijo y rival, Hembra contra hembra, Bajo el cielo de Naveda y serial.

O'HIGGINS (86929). — Rotativo: Prisiones de mujeres y Papá Goriot.

ORIENTE (41345).— Vermouth y noche: Acechada.

PARIS (80136).— No hay función.

PLAZA (84714).— Matinée, vespertina, vermouth y noche: Lidya.

PORTUGAL (51473). — Noche: Copacabana y Pamela.

PRINCESA (85202). — Rotativo: No hay función.

PRINCIPAL (83572).— Rotativo: Chaplin bombero y Como visten los americanos.

PROVIDENCIA (46073).— [illegible]vo: El solterón, Lupe[illegible] de Chicago y Todo [illegible]

ROXY (80689).— Rota[illegible] tro de diamantes.

REAL (65555). — Ma[illegible] mouth y noche: Amargo [illegible]

RECOLETA (63874).— [illegible] Copacabana, Hijo y rival [illegible] to de Scherazada.

REX (31143). — Ma[illegible] mouth y noche: Inspiració[illegible] ca.

REPUBLICA (93813).— [illegible] Lágrimas de sangre, Migu[illegible] goff y Sinfonía de amor.

RIALTO (41667).— Rota[illegible] Carga de la Brigada Lige[illegible]

SANTIAGO (32883). — [illegible] vermouth y noche: La o[illegible]

SANTA LUCIA (61379).— [illegible] El que recibe las bofeta[illegible]

SELECTA (92194).— [illegible]

VICTORIA (80021). — [illegible] La sentencia.

HOY ★ REX

El teatro de los grandes espectáculos
Matinée · Vermouth y Noche
(SOLO MAYORES)

WARNER BROS
presenta en

Segunda SEMANA

SU MAS FORMIDABLE Y EMOCIONANTE SUPERPRODUCION DRAMATICA

en INSPIRACION TRAGICA
(THE TWO MRS. CARROLLS)

SIEMPRE LAS MEJORES PELICULAS.

...ue "Inspiración ...gica", en el Rex

...Amores tempestuosos, besos enajenados, y la sombra del crimen me rodeando por las impresionantes escenas de este drama de arrebatadas pasiones, que se titula "Inspiración Trágica" y que hoy iniciará su segunda semana de triunfales exhibiciones en la pantalla del cine

...mphrey Bogart, Bárbara ...ck y Alexis Smith, son ...strellas de esta realiza... ...e hoy en día es la obra ...cotidiana en todos los sec... ...e nuestra capital.

...I VON STROHEIM EN ...ALA DEL CINE ROXY

...treno de mañana viernes ...l Teatro Roxy es espera... ...interés ya que se trata de ...los dramas más fuertes ...n sido llevados a la pan... ...timamente.

...r para el infierno", ade... ...contar con un argumento ...nto contraste, y de mar... ...agedia, reúne tres estre... ...primer orden, como son ...Von Stroheim, Mary Beth ...y Dan Duryea.

...treno, que como decimos, ...rado con expectación, ha ...ir un numeroso público ...las bondades de la histo... ...rá ver unidas las labores ...de encomio de los astros ...hemos citado.

CANTINFLAS CREE QUE NADIE DEBE DEJAR DE REIR CON SU COMEDIA

Mañana será exhibida en el cine Maxim, la película más cómica de postguerra, una verdadera catarata de risas y carcajadas. Quien quiera pasar dos horas de alegría sin límites no debe dejar de ver mañana a Cantinflas, el cómico máximo de América en la superproducción de Posa Films de México, distribuida por Columbia Pictures, "Soy un prófugo", que hace estallar de risa a chicos y grandes.

Mañana festejan al señor Angel Ibarra

Mañana a las 13 horas, se efectuará el almuerzo que los cinematografistas chilenos ofrecen al señor Angel Ibarra, con motivo de su nombramiento de Gerente General de Películas Mexicanas en España. Las adhesiones se reciben en la caja del Hotel Crillón. Sabemos que han sido invitadas altas autoridades de la capital, distinguidos miembros de la colonia sinesca, y representantes del cuerpo diplomático.

Por primera vez se reúnen Rita Hayworth y Orson Welles en una película: "La Dama de Shangai"

"La dama de Shangai", es el drama con que Columbia inaugura su temporada de 1948 y que se estrenará en una fecha próxima en el teatro Central, es la historia de una mujer intrigante y seductora, que se juega el todo por el todo en sus relaciones con los hombres. En este papel vemos a la adorable Rita Hayworth y con ella por primera vez actuando juntos al celebrado actor y director Orson Welles. Además de la plenitud de intrigas que desfilan por la pantalla en "La dama de Shangai", el público puede admirar las grandes bellezas naturales de Acapulco, en México, lugar donde se desarrolla gran parte del film. Al igual que en "Gilda", Rita canta una preciosa canción: "Please Don't Kiss Me" (Por favor no me beses), canción que llegará a ser una de las más populares. El guión y la producción de "La dama de Shanghai" se deben a Orson Welles, contando el film también con un magnífico reparto, en que, además de sus dos personajes centrales, destacan Everett Sloane y Glenn Anders.

RONALD COLMAN RECIBE ELOGIOS DE LA PRENSA YANQUI POR UNA CINTA

EL gerente de la 20th Century Fox, nos informó ayer que ha recibido las copias de la superproducción "Tengo derecho al amor", que recientemente fué filmada en los Estados Unidos con la colaboración de Ronald Colman.

Se nos informó que la prensa norteamericana en general ha considerado a la película que nos ocupa, como uno de los trabajos cinescos más extraordinarios de los últimos tiempos.

Artistas nuevos y otros que gozan de gran popularidad, son los que se responsabilizan de los roles centrales de este drama que será conocido en el Teatro Rex

En función de gala estrenan una cinta

Reina interés por conocer la nueva producción del cine mexicano, "El amor abrió los ojos", que se presenta hoy en Premier en la función nocturna del Teatro Baquedano, y cuya interpretación está a cargo del galán David Silva, de la actriz española Pepita Melia, del astro de Hollywood, nuestro conocido José Crespo, de la estrellita Linda Mayo, y de la actriz de carácter Prudencia Griffel.

"El amor abrió los ojos", es un hondo drama, cuyo tema es la glorificación del amor materno, y un himno a los hijos que saben amar y honrar a las madres, realizado maravillosamente, con técnica depurada.

Pronto
SANTIAGO
MATINEE VERMOUTH NOCHE

¡ORIGINAL! ¡DRAMATICA! ¡INTRIGANTE!
Lina MONTES
EN
La Mulata de CORDOBA
CON
VICTOR JUNCO
VICTOR MANUEL MENDOZA · JOSE BAVIERA
Actuación especial de
TOÑA LA NEGRA
Distribuye CINEMATOGRAFICA IBARRA

Hoy MIAMI

HORARIO ESPECIAL
10 AM 12.30 - 3.30
6.30 y 9.25 P.M.

¡Humana! ¡Conmovedora! ¡Sublime!

¡TODA LA EMOCION Y TERNURA DE LA OBRA INMORTAL DE FRANZ WERFEL VIBRA EN ESTE MILAGRO DEL CINE!

La Canción de BERNARDITA
con
JENNIFER JONES
WILLIAM EYTHE
CHARLES BICKFORD
VINCENT PRICE ·
GLADYS COOPER
DIRIGIDA POR
HENRY KING
20 CENTURY FOX
MAYORES y MENORES
9a. FUNCION DE
"LA VUELTA del ZORRO

LA GLORIFICACION DEL AMOR MATERNO Y UN HIMNO A LOS HIJOS QUE SABEN AMAR Y HONRAR A LAS MADRES

Un hondo y sentido drama del cine mexicano que lo emocionará hasta llorar

"El amor ABRIO LOS OJOS"
(MAYORES)

INTERPRETE:
DAVID SILVA,
más varonil de los galanes del cine de México.
PEPITA MELIA,
la notable actriz hispana en el cine latinoamericano
José Crespo, Linda Mayo
Prudencia Griffel

HOY NOCHE
Premiere
BAQUEDANO

Mañana ROXY
HUERFANOS 1055
Un FILM DE ESTRENO 1948

Por su amor un hombre mato a sangre fría..... y llegó a ser un harapo humano que vivió para la venganza

ERICH VON STROHEIM
MUJER PARA EL INFIERNO
(THE GREAT FLAMARION)
CON
DAN DURYEA
STEPHEN BARCLAY

REPUBLIC PICTURES
SOLO PARA MAYORES DE 15 AÑOS.
INCONVENIENTE PARA SEÑORITAS.

COMPAÑIA DE ARTE DRAMATICO MARGARITA XIRGU y ESTEBAN SERRADOR

HOY 6.45 y 10 P.M. • Teatro Imperio
ESTADO 239. TELEFONO 32627.
¡EL TRIUNFO DE LA TEMPORADA!
"EL LUNES VUELVE SUSANA"
(ALL RIGHT RESERVED) A. N. C. HUNTER
¡UNA COMEDIA INGLESA MUY FRANCESA!
ENTRADAS NUMERADAS EN VENTA PARA HOY Y TODOS LOS DIAS

CIA. NACIONAL DE TEATROS S.A. CHILENA

LOS MEJORES ESPECTACULOS — HOY — EN LOS MEJORES TEATROS

CENTRAL (FONO 33555)	SANTA LUCIA (FONO 61379)	CONTINENTAL (FONO 60739)
3, 6.15 y 9.45 P. M. "ACECHADA" Lucille Ball y George Sanders. (Sólo mayores)	3, 6.15 y 9.45 P. M. Sigue la película argentina. (Sólo mayores). "EL QUE RECIBE LAS BOFETADAS"	3, 6.15 y 9.45 P. M. ARDIDES de JUVENTUD La más graciosa y simpática cinta de Priscilla Lane. (Todo espectador).
CERVANTES (FONO 85[illegible])	BANDERA (FONO 8911)	FLORIDA (FONO 342[illegible])
3, 6.15 y 9.45 P. M. Pedro López Lagar y Sabina Olmos, en la cinta argentina. (Sólo mayores) "ALBENIZ"	3.10, 6.30 y 10 P. M. "TRAICION POR AMOR" Una cinta francesa encendida de violentas pasiones. (Sólo mayores).	3, 6.30 y 10 P. M. 113.a SEMANA!! Silvana Roth en: (May.) "MIRAD LOS LIRIOS DEL CAMPO"
ORIENTE (FONO 41345)	EL GOLF (FONO GOLF 85-7463)	ALCAZAR (FONO 80122)
6.10 y 9.40 P. M. "ACECHADA" Lucille Ball y George Sanders. (Sólo mayores).	6.40 y 10 P. M. "TRAICION POR AMOR" Una cinta francesa, sólo para mayores.	6.40 y 10 P. M. "TRAICION POR AMOR" Visión poderosamente dramática de una edad romántica y fanática. (May.)
NORMANDIE (FONO 87[illegible])	ALAMEDA (FONO 31254)	PORTUGAL (FONO 31473)
3, 6.30 y 10 P. M. "LUCRECIA BORGIA" la más graciosa cinta argentina para mayores y menores, con Olinda Bozán.	5.30 y 9 P. M. "COPACABANA" por Carmen Miranda, y "PAPA GORIOT" (Sólo mayores)	En la tarde no hay función por racionamiento. 9.15 P. M. "COPACABANA" y "PAMELA"

DEL AMBIENTE LITERARIO

MAYO
13
JUEVES
SANTOS DE HOY
BELARMINO
SANTOS DE MAÑANA
BONIFACIO

Boletín del tiempo

NISTERIO DE DEFENSA NACIONAL
Redactado a las 20.00 horas del día 12 de mayo de 1948)

En el centro y sur del país, predominó el tiempo variable y nuboso, con aspecto amenazante. En el resto del territorio siguió bueno, con nubosidades parciales.

APRECIACION GENERAL

Se mantiene la tendencia a mal tiempo para las zonas central y sur y parte de la región austral.

ARICA A COQUIMBO: Bueno. Nubosidades parciales. Vientos del suroeste y oeste.

ACONCAGUA A MAULE: Tendencia a perturbarse. Vientos del noroeste.

CORDILLERA CENTRAL: Tendencia a perturbarse.

ÑUBLE A CHILOE: Lluvias y vientos del norte y noroeste.

GUAFO A EVANGELISTAS: Tendencia a mal tiempo, con lluvias y vientos fuertes del norte y noroeste.

PUNTA ARENAS: Algo nuboso.

INFORMACIONES DE SANTIAGO

TEMPERATURA DEL AIRE (día 12): máxima: 16.4 grados a las 15 horas; mínima: 9.7 grados a las 7.45 horas.

HUMEDAD RELATIVA DEL AIRE (día 12): máxima: 87 o|o a las 0.00 hora; mínima: 60 o|o a las 15 horas.

SOL (día 13): sale: a las 7.26 horas; puesta: a las 17.62 horas.

LUNA (día 13): sale: a las 12.12 horas; puesta: a las 22.03 horas; fase: cuarto creciente el 16 del presente.

Sección Previsión del Tiempo
Fono 90753
Oficina Meteorológica de Chile

ROBERTO CARRASCO O
Agencia de
"LA NACION"
Maule N.o 1006

TARZAN (2054) Primer aviso
Por Edgar Rice Burroughs

FARMACIA DE TURNO
PERMANENTE HASTA LA UNA DE LA MADRUGADA
Andrade
DELICIAS 2902-FONO 92340

RAMONA
Por
Lino Palacio

S. SACK
FIERRO NACIONAL
REDONDO CUADRADO PLANO
S. PABLO 1179
MORANDE 817

TURNO DE BOTICAS

SEMANA DEL 8 AL 15 DE MAYO DE 1948

FARMACIA	PROPIETARIO	UBICACION
Klein	Klein y Cía. Ltda.	Ahumada-Huérfanos
Francesa	Donoso y Cía.	San Pablo 2002
Londres	L. Oyanedel	San Pablo 4101
Maipú	E. Stulzel y Cía.	Santo Domingo 3003
Iglesias	P. Iglesias	Alameda B. O'Higgins 1707
Roma	P. Pace	Alameda B. O'Higgins 3702
Iquique	O. Méndez	Dolores-Iquique
Mendoza	V. Rezsynski	Carrascal 4220
Bremen	E. Pino	J. J. Pérez 5273
Prieto	Arias y Cía.	Prieto 1806
Valsman	Abranson y Cía.	Recoleta 2110
El Salto	G. Vergara	Recoleta 1307
Recoleta	F. M. Contreras	Recoleta 237
Simón	L. Gil	Independencia 895
Prado	R. Saa	Independencia 2598
Arlegui	V. Arlegui	Independencia 1855
Andraca	A. Andraca	J. J. Pérez 4223
Meléndez	G. Meléndez	Av. Buzeta 497 (Maipú)
Santa María	P. Escobar y A. Guerra	Av. D. Sta. María 1140
Eugenia	A. Castellanos	Avenida España 294
Imperial	Viertel y Cía.	Bascuñán Guerrero 699
Bosch	A. Bosch	Santa Rosa 396
Francesa	Silva y Cía.	San Diego-Matta
Baquedano	Marticorena y Cía.	Vicuña Mackenna 2
Pérez	J. Pérez	Vicuña Mackenna 1199
Escobar	A. Escobar	Arturo Prat 2073
Valparaíso	R. Gallegullios	Exposición 1488
Indostán	Martí y Cía.	Gran Avenida 5280
Lo Ovalle	Navarro y Cía.	Fuenzalida Urrejola 431
La Granja	J. Oxman	Santa Rosa 6567
San Luis	B. Muñoz	Avenida Berlín 789
Villegas	Schwarzberg y Cía.	Gran Avenida 8030
Pedro de Valdivia	Fuentes y Cía.	Pedro de Valdivia 650
Apoquindo	A. Castellanos	Avenida Apoquindo 789
De Urgencia	L. Garcés	Avenida Irarrázaval 2702
Macul	Lagos y Cía.	Av. J. Pedro Alessandri 2053
Eva	Chiara y Cía.	Avenida Hamburgo 987
Bellavista	L. Espinoza	Vicuña Mackenna 7193
Gelrose	L. Rosembluth	San Joaquín 0195

1.—ALHAJAS, JOYAS

ALHAJAS TODA CLASE FAbricamos. Comerciantes precios especiales. Argollas para novios. Casa Rivera. San Pablo 2247. H|A.

ADMINISTRAMOS PROPIEDAdes, anticipamos renta, Caja Propietarios. 2 E. 49

ADMINISTRAMOS PROPIEDAdes, anticipamos renta, Caja Propietarios. 2 E. 49

ORO, JOYAS, BRILLANTES, platino, plata, monedas antiguas compramos. Supero cualquiera oferta. Bandera N.o 86. 31 M.

JOYAS. ANTES VENderlas, consúltenos. Pagamos mejores precios. Brillantes. Marfiles. Objetos de arte. Boletos empeño, etc. Bandera 316. Fono 86072. 31 M.

¡NOVIOS! PARA ARGOLLAS. Fábrica Sostín. Nueva York N.o 66. 31 M.

NOVIOS, ARGOLLAS ORO 14 y 18 quilates, macizas, grabadas desde $ 800 par. San Diego 780. Relojería Sportman. 31 M.

BRILLANTES, JOYAS. Boletos vendo y compro. Supero cualquiera oferta. Ahumada 88, esquina Nueva York. 31 M.

COMPRO ORO Y PLATA. PAgo buenos precios. Alameda 846 [illegible] 2 J.

2.—ARBOLES, PLANTAS

NOGALES MUY VIEJOS, EN trozos, compramos, pagando buenos precios. Pedir datos: Santo Domingo 1261. Teléfono 86665. H|A.

JAZMINES DEL CABO, INJERtados, plantas para jardín, maceteros greda, tierra hojas de litre, ofrece Criadero Corrial. Alameda esquina Arturo Prat. 31 M.

3.—ARMAS, CAZA, PESCA

COMPRO REVOLVER O PIStola. Teléfono 85990. 15 M.

4.—ARTICULOS PARA CABALLEROS.

LA MEJOR SELECCION DE camisas. Las más lindas corbatas a precios económicos las encontrará en la Sastrería y Camisería "La Artesana". Alameda B. O'Higgins 2892 20 M

NIQUELADOS PLATEADOS. Composturas finas en plaqués. Seriedad, garantía, competencia. Diez de Julio 618. Fábrica de artículos de metal "VENTURA". H|A.

ALFOMBRAS COMPRAMOS, vendemos, cambiamos, arreglamos, limpiamos, teñimos. Técnicos expertos. Clínica de Alfombras. Avenida Bdo. O'Higgins 189. Teléfono 30242 — 51799. H|A.

USE CERA "OSMA". CASA O. Massa. San Antonio 473. H|A.

¡¡HOTELES, RESIDENCIALES!! Colchones desde $ 200. Somieres, $ 250. Fábrica colchones, somieres, Sobrecamas "Caupolicán".— San Diego 813. Fono 68377. H|A.

10.—AUTOMOVILES, NEUMATICOS, GARAGES.

¿QUIERE VENDER SU AUTOmóvil, señor, o comprar otro? Avenida B. O'Higgins 1340. H|A.

VULCANIZACION "EL ESfuerzo", compra, venta, permuta, vulcaniza toda clase neumáticos. Precios módicos. Trabajos garantidos. Seminario 505 H|A.

$ 15.000.— MOTOCICLETA INdian Scout, en perfectas condiciones.— Matucana 935. 16 M.

BATERIAS PARA MOTOCIcletas ofrece Casa Hanning. — Alameda 111. 16 M.

10.—AUTOMOVILES, NEUMATICOS, GARAGES.

FABRICAMOS TODA CLASE de tapas para ruedas de todas marcas. Fábrica de Artículos de Metales. "Ventura". — 10 de Julio N.o 618. Niquelados-plateados. H|A.

BOLSA DEL AUTOMOVIL, SErrano 35, fono: 64819. Compramos, vendemos, permutamos automóviles. Anticipamos fondos. H|A.

ESCUELA PROFESIONAL DE Choferes, enseña manejar automóviles y mecánica práctica. Garantiza documentos. 750 Almirante Barroso 750. H|A.

11.—AVES, ANIMALES, PAJAROS.

¡¡APICULTORES!! COLMEnas, artículos en general para esta industria lucrativa: E. Becker. Los Serenos 475. entre Morandé y Teatinos, oficina 105, casilla 793. Santiago. H|A.

POLLITOS UN DIA, LOS SAbados, diferentes razas, finísimas. Pollas ocho semanas, compre y haga sus reservas anticipadamente. Local de ventas, Avenida Providencia 1998; local 4.o o la criadero; Avda. Osandón 78, La Reina. Industria Avícola Pío-Pío. Casilla 9873. H|A

13.—COMPRAVENTA.

COMPRAMOS DENTADURAS dientes sueltos usados.— Bandera 86. 31 M.

16.—DOCUMENTOS EXTRAVIADOS.

HABIENDOSE EXTRAVIADO Póliza Seguro Vida N.o 10.932, extendida por Mutualidad Carabineros, favor don Felicindo Maldonado Salinas, queda nula por presente aviso. 13 M.

HABIENDOSE EXTRAVIADO Libreta N.o 666359, de la Caja Nacional de Ahorros, perteneciente a Carlos Concha Torres, queda nula por haberse dado aviso. 13 M.

JUNTO CON OTROS DOCUmentos personales, carnet de Identidad etc. se me ha extraviado una Letra girada por Sociedades Minas Scholberg, endosada al suscrito y por éste en blanco, por la suma de $ 14.815.78 con vencimiento al 11 de junio de 1948. Se da el presente aviso a fin de solicitar una segunda de cambio a su aceptante, don Enrique Vial González, quedando nula la primera de cambio. Santiago, mayo 12 de 1948.—Víctor Ramírez de Arellano, Agustinas 1111. 13 M.

ADMINISTRAMOS PROPIEDAdes, anticipamos renta, Caja Propietarios. 2 E 49

18.—EDUCACION

INSTITUTO FEMENINO. EStado 225. Corte y Confección. Modas. Lencería. Moda infantil. Camisas de caballero por el mejor Sistema Camps. Sombreros. Flores. Juguetes. Cursos rápidos, diurnos y nocturnos. H|A.

UNICA ESCUELA PROFESIOnal Francesa Suzanne Rousset. Agustinas 879, fundada 1927. Enseñanza garantizada, reconocida P. S. G., diplomas autorizados. Cursos diurnos, nocturnos. Corte, modas, costura, flores, bordado, máquinas. Internado. Matrícula permanente. — Pida prospectos. casilla 9864. Teléfono N.o 32190. 21 M.

18.—EDUCACION

CONSERVATORIO WAGNER. Matrícula, clases diariamente Echeverría 957, entre Independencia-Av. La Paz. Solfeo, canto instrumentos, exámenes válidos. domingos enseñanza gratuita. 15 M.

MODAS, CORTE Y CONFECción. Cursos rápidos. Sistema moderno. Profesora especialista. Alumnas confeccionan trajes primer mes. Lencería. Clases diurnas y nocturnas. Diplomas válidos. Academia Nacional de Corte y Confección. Rosas 1353 fono 88690. H|A.

EMPIEZAN CURSOS. MECAnica Dental. Modas, Maquillaje facial. Permanentes. Ultimos sistemas. Diplomas. "Instituto Moderno".— Mac-Iver 549. 23 M

INSTITUTO COMERCIAL MIXto "Alfredo Torrealba", Huérfanos 1734. Matrícula para nuevos cursos. Solicite prospecto. 5 J.

CANTO, DICCION, IMPOSTAción voz. Profesor Carlos de Serena. San Diego 280-D. Estudios especializados en Italia. 6 Jl.

CURSOS DE RECUPEración escolar para personas de escasos conocimientos. Enséñase aritmética escritura, gramática, redacción. Instituto de Contabilidad. Fundado en 1922. Santo Domingo 1030, (cerca, Puente). 16 M.

ACADEMIA "FENIX". — MAtrícula abierta, cursos Modas, Corte, Confección, moda infantil, lencería, chinelas, camisería. Enseñanza completa, eficiente, económica, por profesoras especializadas. Sistema de facilísima comprensión y aplicación inmediata. Atención esmerada. Otórgase diplomas legalizados. Solicite prospectos. Santo Domingo N.o 1030 (cerca Puente). 21 M.

CURSOS RAPIDOS preparación comercial oficinistas, especial para alumnos sin Humanidades; enseñanza completa, eficiente, en breve plazo. Solicite prospectos. Instituto de Contabilidad fundado 1922 Santo Domingo 1030 (cerca Puente). 14 M

APRENDA ESCRITURA máquina en forma perfecta. Cursos 15 días, un mes, dos meses.— Instituto de Contabilidad.— Fundado 1922.— Santo Domingo 1030. 19 M.

CURSOS RAPIDOS TAquígrafas, Dactilgrafas Corresponsales. Contabilidad, aritmética, escritura máquina; preparación comercial para alumnos sin humanidades. Cursos diurnos, nocturnos. Instituto de Contabilidad, fundado 1922.— Santo Domingo 1030. (Cerca Puente). 21 M.

CURSOS COMERCIALES PITman. Dactilografía al tacto. Taquigrafía Pitman Contabilidad Redacción Comercial aritmética. Ortografía. Cursos rápidos. Solamente a señoritas. Instituto Femenino. Estado 225. H|A.

18. EDUCACION

¡OJO! ¡TRIUNFE USTED! EScuelas Politécnicas Profesionales "Díaz Gascogne". ¡Apresúrese! Pida prospectos. Santo Domingo 670. 31 M.

INSTITUTO "ALONSO FIGUEroa", Catedral 1257. Iníciase cursos: Peinados artísticos, Permanentes. Solicite Prospectos. 23 M

ACREDITADO INSTITUTO Técnico, Santo Domingo 1307, esquina Teatinos, comercio completo, modas, dactilografía, taquigrafía, telegrafía, sastrería, peinados. 7 Jn

19.—ELECTRICIDAD.

CASA A VALENZUELA INStalador técnico autorizado Materiales eléctricos Instalaciones luz fuerza y calor San Diego 1974 Fonos 51752-52869 H|A

20.—FOTOGRAFIAS

FOTOGRAFIA BLANCO SAN Pablo 1483 (esquina San Martín) Retratos Ampliados Reproducciones Trabajos de aficionados Garantía Seriedad Rapidez H|A

21.—HOTELES.

HOTEL BRASIL 44, TODAS las habitaciones con radio H|A

22.—IMPRENTAS. LIBRERIAS, ETC.

PLUMAS FUENTE, ENCENDEdores, lápices arreglo. Galería Alessandri N.o 30. 31 M.

24.—MATERIALES DE CONSTRUCCION.

¡¡OPORTUNIDAD! PAPELES murales lisos. Rollo $ 3.80. Floreados $ 6. Bronceados $ 10. Papelería Nacional. — Arturo Prat 361. H|A.

PINTURAS PASTA SACK. 31 M.

GRAN BODEGA, AVENIDA GEneral Bustamante 772 Teléfono 45184 Materiales para construcciones. H|A

PAPELERIA CENTRAL. NUEva York 63 Casilla 722 lindo surtido papeles importados y nacionales. Despacho a provincias. H|A

FIERRO REDONDO PARA construcciones. Sack 31 M.

CAÑERIAS GALVANIZADAS. 4" negrías 2-2 1|2 hasta 6". Fittings. Válvulas. Bombas. Independencia 538. H. A.

FIERRO GALVANIZADO LISO. Sack. 31 M.

PUERTAS, VENTANAS, PERsianas, gran surtido entregas inmediatas. Estudio presupuesto. Precios fabricantes. San Diego 743. 8 J.

FABRICA DE BALDOSAS realizando su existencia. Baldosas en todos colores: 3758-San Pablo-3758. Teléfono 92427. Precios bajísimos H|A

FIERRO PARA TECHO, PUERtas, ventanas, galerías, zócalos, balcones, ventanas de fierro, tabla piso, cielo roble, pino oregón, baldosas, parquet de lingue grueso, etc., de las nuevas demoliciones. Arturo Prat 650. Fono 67949 (compro edificios para demoler). 27 May.

S. SACK. BARRACA FIERRO. San Pablo 1179. Morandé 817. Precios bajos. 31 M.

FIERRO ACANALADO, GALvanizado. Sack. 31 M.

MATERIALES DEMOLICION: Puertas, Cortinas fierro Maderas. Vigas Pino, Fierro T Tablas piso. Planchas zinc Sanitarios y toda clase de materiales. San Diego 1278. 28 M.

25.—MAQUINARIAS.

MOTORES ELECTRICOS ALternos y continuos, vendo. Catedral 1285 Teléfono 83575 H|A

BOMBAS CENTRIFUGAS IMportadas nacionales, todos tamaños Motores bencina o eléctricos Fábrica Ingeniero Cintolessi Fono 93732 Santo Domingo 4140 H|A

CAFETERAS EXPRESS, BAños maría, loncheras, jugueras ventiladores, lavadoras ropa "Precisión Hispana" Avenida Bernardo O'Higgins 287 Teléfono 34223 H|A

BOMBAS TRANSVASIJAR VInos sobre carros. Fábrica Ingeniero Cintolessi Santo Domingo 4140 Fono: 93732 H|A

BALANZA MOLINILLOS, PIcadoras cortadores fiambre vendemos compramos Reparaciones garantidas Ex jefe técnico Hobart-Dayton 24 años "Precisión Hispana" Alameda B O'Higgins 287 Fono 34223 H|A

26.—MAQUINAS DE COSER

MAQUINAS COSER Y ESCRIbir compro-vendo Reparaciones garantidas CASA PUPKO 10 de julio 318-B Fono 51223 H|A

ADMINISTRAMOS PROPIEDAdes anticipamos renta, Caja Propietarios 2 E. 49

27.—MAQUINAS DE ESCRIBIR.

SIMS, OFICINA TECNICA MAquinas escribir, sumar, calcular Teatinos 551 Teléfono 60273. H|A

MAQUINAS ESCRIBIR, CALcular, sumar: compra venta. Reconstrucción general Servicio mecánico. Ahumada 20 altos Fono 61207 H|A

28.—MUSICA.

CASA DOGGENWEILER. ESpléndidos pianos de estudio Pianos concierto marcas acreditadas Amplios créditos. Arturo Prat 166 Fono 86961 Casilla 2654 H|A

29.—MODAS. Y CONFECCIONES.

CORTE, CONFECCION, MOLdes sobre medida. Bordados máquina. 822 Monjitas 822 H|A

ALTA COSTURA PRECIOS módicos. Monjitas 843, Oficina 22, tercer piso B. 14 M.

¡PIELES! TRANSFORMACIOnes, curtidos, teñidos. Trabajo perfecto. Merced 301. 2 Jn

30.—MUEBLES Y MENAJES.

MUEBLERIA "CHELINO" DE Luis Celino Flores. Arturo Prat 262 Fono 66631 Muebles exclusivamente estilo normando H|A

MUEBLES CORTINAJES LAMparas, consignaciones Recibimos sus muebles usados parte pago. Presupuestos Catálogo. Facilidades Casa Suárez. Rosas 1306. esquina Teatinos H|A.

OPTICA CHILENA
de A. RODRIGUEZ PRADO
ESPECIALIDAD
EN RECETAS DE MEDICOS OCULISTAS
SANTO DOMINGO 832
FONO: 82071

30.—MUEBLES Y MENAJES.

¡¡SOMMIERES!! COLchonería Francesa: refacciona colchones a domicilio. San Diego 9. Teléfono 86259. 30 M.

¡¡OCASION!! VENDO AMOblados dormitorios, comedor, hall y muebles sueltos. Delicias 2456 2 Jn

OCASION, VENDO COCINA A gas Mademsa. Cuatro platos. Sin uso. Tratar: Arturo Prat N.o 3052. 16 M.

MUEBLES "ASTRAL" SON los mejores. San Diego 458 (Plaza Almagro) Muebles modernos Precios económicos Amplios créditos Provincias embalajes gratis. H|A

ROSAS 1777 MUEBLERIA CENtral ofrece Dormitorios 2.800— Comedores 2.500— Hall 1.800 También créditos. Mueblería Central Rosas 1777 H|A

37.—OCUPACIONES OFRECIDAS

CICLISTAS CON BICICLETAS necesito, Andrés Bello 0124, de 10 a 11 A. M. 12 M.

DESABOLLADOR PARA AUtomóviles, necesito. Mapocho 1472. 13 M.

38.—PERFUMERIAS.

PERFUMERIA AVATTE BANdera 320 Pelucas. Trenzas. Rizos y Armados: $ 0,50 centímetro. Esencias por gramos. H|A

40.—PRESTAMOS, DINERO, INVERSIONES.

HIPOTECAS ENTRE PARTIculares. Efectuamos tramitación completa. Consúltenos, sin compromiso Oficina "ENS" — Huérfanos 1223. 6-E. 49

ADMINISTRAMOS PROPIEDAdes, anticipamos renta, Caja Propietarios. 2 E 49

SOCIO CAPITALISTA CON 300.000, necesita industria pieles Huérfanos 1164.— 61955, Of. 22. 17 M.

42.—PROPIEDADES COMPRAN.

COMPRO CASA ANTIGUA Ñuñoa cualquier estado.— Adrián Ampuero.— Los Serenos 475. oficina 107 H|A.

COMPRO PARCELA, ADRIAN Ampuero.— Los Serenos 475. oficina 107. H|A

COMPRO BUNGALOW, GOLF o Stade Francais. Urgente Ampuero.— Los Serenos 475. oficina 107. H|A.

COMPRO SITIO INDUSTRIAL —Ampuero.— Los Serenos 475. oficina 107 H|A

ADMINISTRAMOS PROPIEDAdes, anticipamos renta, Caja Propietarios. 2 E. 49

45.—RADIOS.

RADIOS TODAS MARCAS Tocadiscos. Amplios créditos Reparaciones garantidas. Servicio domicilio Casa Aravena Esmeralda 829 Fono 67016. H|A

UN AÑO GARANTIZAMOS LA reparación de su radio a domicilio. Arturo Prat 30. Fono 63033. H|A

RADIO RCA Y DISCOS VICtor "Francisco Figueras y Cía." Santa Isabel 0301-A. entre Avenida Seminario-Condell. Fono 44420. Facilidades. 31 M.

RADIOS OCASION REPARAciones. Transformaciones Construcciones. Repuestos. Tubos Instrumental para técnicos. "Taller Electrón" Huérfanos 1153 Fono 65001. H|A

Con so... $50... SEMANAL... entregam... TERNOS ABRIGO... Sastrería LA MUNDI... SAN PABLO

45.—RADIOS.

ARREGLO RADIOS a domicilio. Arturo ... fono 67330.

FERNANDEZ Y CO... Ltda. Avda. Indepen... Fono 69520. Radios ... dios Phillips. Arren... plificadores. Reparac... vicio técnico.

47.—RESIDENCIAL... PENSIONES.

PARQUE FORESTA... dencial Europea. Co... mera. Agua caliente ... te. Pensión mesa. Vi... cilio. Monjitas 421 S...

47 A.—RESTAURA...

¿QUIERE USTED CO... bien? Pase donde Al... Radical Décima Co... loé 1950. ¡¡Atenció... da!!!

RESTAURANT CHIQ... cina francesa Plat... Exposición 10 (Esta... tral) Teléfono 9312...

48.—RELOJERIAS.

H. NACHMANN ... Técnico Huérfanos ... so, oficina 406 Comp... lojes toda clase Ab... dad Trabajos garan... cios módicos. Huérfa... Nachmann.

¡¡¡RELOJES COM... baratas, garantidas ... muy serio San Diego ... tenos!!!

48.a—SANITARIOS.

ARTEFACTOS SA... importados y naciona... tido completo, Prec... dos Entregamos in... 187 Carmen 187.

LLEGARON TAZ... rrientes, lavato... rias medidas, Sh... standard, naciona... dets, baños revest... patas de 5 pies ... Salas de baño ... tas, califont, vari... cas, cocinas gas ... das, extenso surt... lavatorios se ha... instalaciones, ... Bernardo O'Higgins ... teléfono 85995 ... Echaurren.

49.—SASTRERIAS.

SASTRERIA "LAS ... ciones" Bascuñán ... abrigos de medida y ... ¡Diez meses plazo!

CON SOLO $ 50 SE... Ud. ordena su traje ... bre medido. Casimires ... dos y nacionales Sa... Mundial". 2545, San P...

OSORIO RECIBE ... finas desde $ 700. T... da desde $ 1.300. A... tucana 823.

SASTRERIA "SALA... balleros, niños, ext... corte elegante. Pre... petibles. Alameda ... O'Higgins 2783, esq... tad. Atendemos ... contra reembolso.

SASTRERIA QUIR... plapó 1126. Teléfono ... churas finas. Transf... Especialidad en tr... Precios económicos.

DOCTO... SAAVED... AGUSTINAS N... Departamento 511-... 12 y 2.30 a ... EN GALVE... Atenderá a las cl... lares de 5 a 7 ...

SITIOS Y PROPIEDADES PARA INDUSTRIAS

$ 50.000.— A 3 cuadras de la Municipalidad de Quinta Normal, sitios 10 x 50 metros.

$ 130.000.—A una cuadra de Av. El Salto, sitio de 40 x 60 metros. Facilidades pago.

$ 150.000.—A una cuadra de Mapocho, sitio de 18 x 59 metros, a medio cerrar. Facilidades pago.

$ 200.000.—San Gerardo, propiedad con galpón y casa habitación. Superficie 1.140 m2. Facilidades de pago.

$ 200.000.—Comuna Conchalí, sitio de 30 x 37 metros. Facilidades pago.

$ 250.00.—Julio Bañados y con frente a otra calle. Superficie 715 m2. Casa un piso. Facilidades pago.

$ 350.000.— Arzobispo Valdivieso, casa apta industrias, 780 m2. inmediato a Recoleta.

$ 360.000.—Inmediato a Fermín Vivaceta, casa un piso, 20 x 50 metros. Tiene 8 piezas y galpón industrial. Facilidades pago.

$ 370.000.—A media cuadra de Av. Recoleta, casa 2 pisos, 6 piezas, dependencias, subterráneo, galpón, entrada de auto. Superficie 17 x 42 metros. Deuda 52.000 Caja Empleados Particulares.

$ 370.000.—Casi esquina Av. Carrascal, sitio de 30 x 30 metros, con galpón de 600 m2. y casita de madera con 2 piezas.

$ 400.000.—Entre Victoria y Pedro Lagos, en calle pavimentada, sitio de 18.50 x 60 metros. Cerrado con muralla ladrillo, galpón de 7 x 20 metros. Facilidades de pago.

$ 400.000.—Av. México, casa 17 x 70 metros. Hall, comedor, 4 dormitorios, baño, dependencias, amplio terreno. Deuda 78.000 Caja Nacional de Ahorros.

$ 450.000.—Entre Ñuble y General Gana, y con frente a 2 calles, superficie 550 m2. galpones y entrada de camiones.

$ 480.000.—Lado Av. Fermín Vivaceta, y con frente a 2 calles, casa un piso, apta industrias. Living, comedor, 2 dormitorios, baño instalado, dependencias, garage, parrón, frutales. 14 x 60 metros. Deuda 26.000 Caja Empleados Particulares.

$ 500.000.—Av. Mapocho, sitio de 33 x 50 metros, cerrado y casita cuidador.

$ 506.000.—A media cuadra de Gran Avenida, sitio industrial de 42 x 55 metros, fuerza eléctrica y agua.

$ 55.000.— Lado Fermín Vivaceta, sitio de 13 x 24, tiene galpón sólido, oficina, entrada de camiones. Recién terminada. Facilidades de pago.

$ 880.000.—Lado Franklin, edificio moderno, 600 m2. construído para industrias.

$ 900.000.—Av. Exequiel Fernández, sitio industrial, 40 x 88 metros.

$ 420.000.—Chiloé, tranvías a la puerta, casa un piso, con galpón de 4 x 11 metros, fácil agrandar. La casa con living, comedor, galería, 3 dormitorios, baño completo, dependencias. Facilidades pago.

$ 600.000.—Santo Domingo, esquina, con frente a 3 calles, muy apto para industrias, 810 m2., casa sólida, un piso, hall, galería, comedor, salón, escritorio, 4 dormitorios, baño, todo, dependencias. Facilidades pago.

$ 1.360.000.—Camino a Melipilla, terreno de ... mil 600 m2. con galpones industriales ...

$ 680.000.—Santo Domingo, inmediato ... Casa con ... des, superficie 19 x 50 metros. galpón de ... baño completo, dependencias, ... metros. Entrada auto. Facilidades pago.

CARLOS OSSANDON G. NUEVA YORK

EL JUEZ JUSTO

Por Brent and Wells

DICK TRACY

Por Charles Altroph

49.—SASTRERIAS.

...DELMAN, SASTRE. HE-... finas. Créditos. San Die-... edificio Teatro Caupo-... 30 M.

...IMIRES NACIONALES ... 125 pesos metro; impor-... desde $ 175. Depósito di-... de fábricas Casa Salazar, ...da Bernardo O'Higgins ...esquina Libertad. Atende-... provincias contra reem-... 31 M.

...DELMAN SASTRE. HE-... finas. Créditos. San ...852, edificio Teatro Cau-... 31 M.

...SACK ...ERRO NACIONAL ...CUADRADO PLANO PABLO 1175 ...RANDE 817

¡AMPLIOS CREDITOS! SAStrería "La Flor de Matucana". Casimires nacionales e importados. Martínez de Rozas 3284. (Lado Correo). H|A.

SASTRERIA WELLDRESS HEchuras forros seda $ 550 (quinientos cincuenta pesos). Independencia 353. Teléfono N.o 81093. H|A.

ROMUALDO MERINO R., SAStrería. Casimires finos. Hechuras de primera calidad. Trajes sastre, abrigos señora. Puente 585, altos. Fono 68342. H|A.

SASTRERIA PASCUAL GRANdes facilidades de pago. Entrega inmediata San Diego 928. Ternos, confecciones. hechuras finas. H|A.

CASIMIRES INGLESES, ITAlianos, llegaron a precios rebajados. Casa Salazar. Alameda Bernardo O'Higgins 2783, esquina Libertad. 31 M.

SASTRERIA VASQUEZ. BANdera 564 (altos). Teléfono N.o 81687. Casimires finos. Hechuras. H|A.

49.—SASTRERIAS.

DESDE $ 850 TRAJES SOBRE medida; desde $ 700, trajes confeccionados. Sastrería Salazar, Alameda Bernardo O'Higgins N.o 2783 esquina Libertad. 31 M.

"ANTEZANA" SASTRE ANAtómico. Casimires ingleses. — Huérfano 880. Segundo piso. Frente a Gath y Cháves. Fono 31978. H|A.

SERIEDAD EXACTITUD
OPTICA RODOLFO Pincus LTDA.
MONEDA 1033
ENTRE AHUMADA Y BANDERA

53.—JUDICIALES.

SEGUNDO JUZGADO CIVIL CONcedió posesión efectiva herencia testada de Delfina Azócar Ferrara, a hermanas legítimas y herederas testamentarias: Mercedes, Margarita, Ester, Marta y Elena Azócar Ferrara.—Secretario. 13 M.

A SERGIO SALAS SE CONCEDIO posesión efectiva herencia Rosario León, por auto 5.o Juzgado fecha 5 de mayo de 1948.— Secretario. 14 M.

TERCER JUZGADO CIVIL, MAYO diez, concedió posesión efectiva herencia intestada doña Teresa Llop Mir, a sus hermanos Juan Carlos y Francisco José Llop Mir. Secretario. 14 M.

SEGUNDO JUZGADO RECTIFIcó auto posesión efectiva de Ramón Miranda Góngora, concediéndola, sin perjuicio derecho cónyuge, sobreviviente María Elsa Toledo Toledo.— Secretario. 13 M.

SEGUNDO JUZGADO CIVIL concedió, con beneficio inventario, posesión efectiva herencia intestada de Marina Bravo Guzmán, a hija Mariana Mónica Isabel Muller Bravo. El 15 actual, 11 horas, practicaré inventario solemne Secretaría.— Secretario. 14 M.

53.—JUDICIALES.

NOTIFICACION.— EN ANTECEdentes 111.809 Segundo Juzgado Civil, Santiago, caratulado Empresa Agua Potable Santiago y otro, contra Pastor Fernández y otros, demandantes solicitan citación las partes comparendo objeto designar perito informe Tribunal, si con motivo introducción nuevos derechos agua, es necesario ejecutar obras de ensanche y mejoramiento Canal El Bollo, determine cuáles serían dichas obras, notificándose resolución se dicte por avisos. Juzgado proveyó: "Santiago, tres mayo 1948. A lo principal, como se pide, y al efecto vengan las partes a comparendo el quinto día hábil después de la notificación a las quince horas, y a las diez si fuere sábado. Al otrosí, como se pide.— Alzérreca. Letelier.— Ampliando resolución anterior, cuatro mayo, Juzgado fijó publicaciones LA NACION y "La hora". En consecuencia, notifico resoluciones indicadas, a siguientes personas: Pastor Fernández M.; Juan von Kiesling Varenes; Germán Araya Ahumada; Cecilio Rojas López; Rodolfo Yenske Weigle; Elena Rec Wessel; Osvaldo Garretón Silva; Ana González viuda de Núñez; personas cuyas profesiones y domicilios han sido indicados en publicaciones anteriores; y a aquellas que sean dueñas de predios sirvientes respecto servidumbre, acueducto Canal "Bollo", o comuneros dicho Canal.—El Secretario. 13 M.

POR AUTO 4.o JUZGADO CIVIL concedióse posesión efectiva herencia Fermín Tapia Olivares a Mercedes Acevedo Guzmán.— El Secretario. 14 M.

EL 28 DEL PRESENTE MES, A las 15 horas, se rematará ante el Cuarto Juzgado Civil de Mayor Cuantía, la propiedad de Avda. Einstein N.o 660, de esta ciudad. Mínimum: $ 260.000, pagaderos al contado. Boleta 10 por ciento. Expediente Bascuñán María y otros. El Secretario. 15 M.

(PASA A LA ULTIMA PAGINA)

OPTICA
LEJOS LEJOS
OSCAR HAMMERSLEY
BANDERA 290
ANTEOJOS PARA EL TRABAJO Y POR RECETA MEDICA

PROPIEDADES VENDO
OPORTUNIDAD

$ 80.000.—Contado, barrio Santa Lucía, última casa, 4 dormitorios, servicios. Saldo $ 60.000 convencional.

$ 80.000.—Contado, barrio Recoleta, cuatro dormitorios, galpón todo servicio, especial para industria. Saldo $ 100.000 convencional.

$ 120.000.—Contado, magnífica casa, barrio Quinta Normal, Villasana, 5 dormitorios, todo servicio: alcantarillado, parrón. Saldo $ 60.000 convencional.

$ 180.000.—Contado, 2 casas de renta, barrio Portugal, calle Dávila Larraín. Saldo $ 115.000, facilidades.

$ 600.000.—Magnífica casa grande, Avenida Cumming, 6 dormitorios parquet, dependencias, 3 salas baño completas.

$ 80.000.—Contado, barrio Quinta Normal, 4 dormitorios, todo servicio. 9 x 86 metros.— Saldo, $ 55.000 convencional.

$ 65.000.—Al contado, magnífica casa, barrio Quinta Normal, calle Luis Vicentini, micros puerta, 4 dormitorios, todo servicio. Saldo $ 60.000 con grandes facilidades.

$ 90.000.—Maruri, espléndida casa, 4 dormitorios, servicios.

$ 120.000.—Contado, barrio Independencia, gran casa, 3 dormitorios, todo servicio. Saldo $ 50.000 convencional.

$ 160.000.—Contado, magnífico chalet en Cartagena, Playa Chica, especial para residencial 13 dormitorios amplios, rodeados de jardines. Saldo $ 140.000, facilidades.

$ 100.000 —Espléndida casa, calle Chañarcillo, entre Herrera y Maipú, 7 dormitorios, todo servicio.

$ 250.000.—Al contado, magnífica propiedad Avda. Vicuña Mackenna, esquina, en La Cisterna, gran local comercial. Saldo 310 mil pesos grandes facilidades de pago.

Visite mi Oficina, donde será bien atendido; contamos con numerosas órdenes de grandes oportunidades, tanto en propiedades, como negocios comerciales en pleno centro de la ciudad.

ENRIQUE NUÑEZ CALDERON

MORANDE 291 — OFICINA 14 — CASILLA 6558 — FONO: 84071

EDIFICIOS DE DEPARTAMENTOS

Con y sin locales comerciales tenemos órdenes urgentes de comprar

HASTA $ 6.000.000.—con $ 3.000.000 al contado, saldo facilidades y deuda. Debe ser edificio moderno en sector comercial. Bajos locales, y altos departamentos.

HASTA $ 4.000.000.—con $ 2.000.000 al contado, edificio moderno en sector comercial, preferencia San Diego, Alameda, Diez de Julio, San Pablo.

HASTA $ 3.000.000.—con $ 1.300.000 al contado y deudas a largo plazo. No importa ubicación, habiendo buena renta y siendo edificio moderno.

HASTA $ 2.500.000.—Ubicación Alameda (Plaza Italia, Cumming). Puede ser propiedad antigua fácil refaccionar. Exígese muy buen frente.

HASTA $ 2.000.000.—con $ 1.000.000 al contado. Sector Providencia, Vicuña Mackenna. Debe ser edificio moderno, no importando tenga calefacción central.

ACEPTAMOS OFERTAS UNICAMENTE DE PROPIETARIOS

HUERFANOS 757 - OF. 215 - EDIFICIO TEATRO MAXIM

GUIA PROFESIONAL

MEDICOS

DR. MANUEL MUÑOZ VALENZUELA
...nfermedades de niños. ...mirante Pastene 344-A Teléfono 41270.

DR. CASTAÑON
...xclusivamente pulmón. ...gustinas 1269 (edificio LA NACION)

Dr. WORTZMAN
...na Interna. Reumatología. Rayos X. ...jitas 350. 2.o Piso, Depto. 1. ...o 31813. — Horario: 5-6½.

Dr. CLAUDIO COSTA
...ología. Electrocardiograma. Rayos X. Horario: 3-5.

DR. GORGEWSKY
Rayos X ...copulmonares, Estómago, ...do, Diabetes. (De 2 a 5). ...rante Barroso 57. 13 VII

G O N D O S
...entes estudios en Estados ...os. Ortopedia-Traumato... Reuma. Deformaciones ...os accidentes trabajo y ...ta Phillips 16. Fono 32351 H A.

PROFESOR RAMIREZ
Piel, Venéreas José M. Infante 22 Fono 48517 2 VI

...NICA PIEL VENEREAS
Dr Sylvester. ...men salud Rayos X. ...1/2 y 3-8. — Teléfono: ... Monjitas 298. 4-1-49

DR. STUTZIN
Director Hospital Europa, ...rias, sexología, impotencia Ultratermia. ...itas 348-B.— Departamen... ...o 44.— 3 a 6 P. M. 3 VI.

GALLEGUILLOS
Rayos X ...ón. Pulmón. Hígado. Estómago ...niel 457 Fono 80691 31 X

...R. RAMON PINEDA
Médico Homeópata Ramón Angel Jara 481 ... Catedral y Compañía) cuadra 23. Teléfono 95322. 6 VI.

DR GRINSCHPUN
...ón, Riñón, Hígado, Intes... Endocrinos, Sexología, ...s X. Consultas: 1.45-4.15 ...lores 250. Fono: 35656 H A

DOCTOR RATINOFF
Pulmón.— Asma Corazón.— Rayos X ...ustinas 681.— 3-6.— ...32321-46405 31 V.

MEDICOS

INSTITUTO DE ENFERMEDADES DEL CORAZON
Dr. DESIDERIO GROSS
Titulado Europa y Chile. 2 años en Nueva York EXCLUSIVAMENTE PARA ENFERMOS DEL CORAZON Cansancio presión aorta angina, coronarias asma, trastornos nerviosos del corazón. Tratamiento de los trastornos circulatorios de las piernas Providencia 309 — Fono 491402 31-VIII

DR. THOMPSON SCHWARZENBERG
Señoras: glándulas, obesidad, arterioesclerosis, reumatismo hígado, estómago, intestinos Metabolismo, impotencia sexual Merced 486-A. — Fono 33788. 2 VI

DOCTORA LONNBERG
Ginecología. Partos Nataniel 658 Fono 64562. 6 VIII.

Dr. HERNAN MATUS UGARTE
Medicina interna. Teléfono 85615 - Compañía 1882 Consultas 1 a 3. 29 IV.

OCULISTAS

HERNAN BRINCK
Médico-Oculista: Monjitas 722. De 4 a 8 P. M. Teléfonos: 490380-30264. 13 VIII

DR. DANIEL AMENABAR OSSA
Operaciones. Enfermedades de ojos. Graduado Londres. 9.30 — 6.
MARIO AMENABAR PRIETO
Estudios. Alemania. 3 - 6.30 Moneda 973. Oficina 531 Teléfono 82792 14-V.

ABOGADOS

ENRIQUE OLIVA MONTANER
Huérfanos 1142. —Of. 27. 6 VI.

ALFREDO ILABACA LEON
Abogado Huérfanos 1294. — Fono 89089. 25 VII.

ELIAS NEHGME RODRIGUEZ
Abogado Juicios civiles, comerciales, criminales y trabajo, Atención Provincias. Estado 33. Oficina 45. 25 V.

LAURA MÜLLER DE CABALLERO
FRANCISCO CABALLERO
Propiedades. Divorcios. Atención esmerada provincias. Morandé 291. Oficina 19.— Teléfono 84588. 25 V

ABOGADOS

AIDA SEPULVEDA
HERACLIO MORALES
Toda clase tramitaciones. Civiles, Criminales. Atención provincias. Arturo Prat 722, Depto. 2. 11 VI

RENATO FERNANDEZ LECAROS
VICTOR VIAL V.
ARMANDO REYES D.
Abogados Agustinas 1350 — Oficina 570.

DENTISTAS

DOCTOR A. CASAS BASTERRICA
Cirujano Dentista Dentaduras relámpagos en 24 horas, y reparaciones en 80 minutos. Cirugía: operaciones y extracciones indoloras Consultas: de 2.30 a 7.30 Monjitas 485. H. A.

DR. ALFREDO MUÑOZ LOBOS
Cirujano-Dentista Puentes. Placas. Extracciones Compañía 1852. Fono: 85779 H A.

DIENTES ANTIESTETICOS
Reciben perfecto aspecto estético. por fundas de porcelana. Reajuste y reparaciones de planchas antiguas. Trabajos urgentes en 24 horas. Doctor RODRIGUEZ, Pasaje Matte 81, departamento N.o 222, fono 33343. H. A.

DR. GUILLERMO VARGAS A.
Dentista Cirugía — Puentes, Placas — niños Consultas de 3 a 7.30 P. M. — Huérfanos 801, 2.o piso, Of. 9. 12 VI.

MATRONAS

SEÑORA MORAL
Embarazos toda época Tratamiento casos urgentes. Avda. Santa María 259, tercer piso, frente Palacio de Bellas Artes. Fono 84931. 31 V.

A. NAVEAS
Diagnósticos embarazos, casos urgentes, últimos adelantos. Santa Filomena 150. Micros 30. 1.o VI.

SEÑORA PHERINY
Atiende enfermas provincias. Lord Cochrane 95. 23 V

SEÑORA CARMONA
Santa Rosa 203. Fono 68331. 23 V.

RAQUEL GONZALEZ TORO
Especialidad primerizas Serrano 161. — Fono 87202. 30 X.

CARMELA TORO
Matucana 640 - Tel 92206 28 V.

MATRONAS

MATERNIDAD ST. JOSEPH'S
Carmen Cuevas Casos urgentes enfermas provincias Villavicencio 387. Tel. 34342. 4VI

SEÑORA GONZALEZ
Consulta gratis San Diego 267. 31 V

SARA SAN MARTIN
Clínica San Francisco 208 Teléfono 88685 4 VI

MERCEDES DARRIGRANDE
Estudios extranjero, últimos adelantos. — Avenida Holanda 3594 — Teléfono 42468 2 VI

TECNICOS DENTALES

LABORATORIO DENTAL LEZAETA
Dentaduras artificiales Composturas inmediatas Huérfanos 757 — 3.er piso Oficina 308 — Teléfono: 31829 H. A.

HUMBERTO MAULEN
Mecánico para Dentista Bdo. O'Higgins 773.— Of. 6 .. Composturas rapidísimas H. A.

PRACTICANTES

ESCOBAR
Tratamientos Huérfanos 757.— Oficina 207. 9 VI

DOMINGO CUEVAS
San Pablo 3255 Fono: 91777. Atención: 9-1 P. M. y 2.30-9 P. M. H A.

REYES
Tratamientos. A. Prat 763— Teléfono 66532 31 V

MASAJISTAS

SEÑORITA LILY
Masajes, consultas y tratamientos de belleza. — Bajo asesoría de médico especialista. Parque Forestal 384 Fono: 33639. 19 VI.

LUIS MUGA LEON
Masajista titulado Compañía 1329 — Pedir hora. Teléfono: 62480 — Atiende a domicilio. H. A

ORTOPEDICO

ORTOPEDICO MARCOS
Esmeralda 834 Teléfono 68666. 17-I-49.

CORREDORES DE PROPIEDADES

ROSEMBERG MIERES
Oficina de Propiedades Huérfanos 1112F. Fono: 66983 Compra-Venta Casas, Fundos. Parcelas — Arriendos Administraciones H. A.

SITIOS URBANIZADOS

Desde $ 60.000.— con $ 12.000 contado, sector San Miguel, lado Santa Rosa,

LOCOMOCION INMEDIATA

Pavimentación y luz eléctrica terminándose. La Población tendrá una hermosa Plaza, Escuela y Mercado propio. Sitios diferentes dimensiones. — Saldo en cómodas cuotas mensuales, durante cinco años.

SIN COMISION SIN INTERESES

PROPIEDADES:

$ 220.000.—Buena casa moderna inmediata a Carmen. Living, comedor, 3 dormitorios con closets, amplias dependencias.

$ 330.000.—Chalet lado Manuel Infante. Living, comedor, cocina, pieza y toilette de empleada, 3 dormitorios, baño, patio, garage.

$ 430.000.—Bungalow moderno, inmediato a Macul. Deuda $ 200.000.— Jardín, living, comedor, 3 dormitorios, baño, cocina, repostero, pieza y toilette de empleada, garage, parrón árboles frutales.

$ 450.000.—Bungalow lado Los Leones, 2 dormitorios, 1 baño, living, comedor, cocina, amplias dependencias.

$ 500.000.—Bungalow en Emilio Vaisse. Jardín, porch, living, comedor, 3 dormitorios, baño completo, cocina, repostero. (También se permuta).

$ 520.000.—Bungalow en Santa Julia, cerca Irarrázabal, construcción sólida. Jardín, porch living, comedor, cocina, 3 dormitorios, con closets, baño, pieza y toilette de empleada.

$ 680.000.—Bungalow en el Golf, lado movilización. Jardín, porch, living-comedor, 3 dormitorios, baño completo, pieza y toilette de empleada, cocina, repostero y garage.

$ 690.000.—Chalet en Luis Thayer Ojeda, inmediato a Providencia. Jardín, porch, living con chimenea, comedor, 3 dormitorios, baño completo, cocina, repostero y garage. Altos: 1 dormitorio y baño.

$ 700.000.—Chalet asísmico, Av. Salvador, pisos parquets. Jardín, porch, living con chiminea, escritorio, hall, comedor, amplias dependencias, toilette de visitas. Altos: 4 dormitorios. toilette completo.

$ 800.000.—Chalet moderno, Salvador esquina. Jardín, porch, living con chimenea, comedor, patio de luz, toilette de visitas, cocina pieza y toilette de empleada, 1 dormitorio, gallinero y garage. Altos: hall de distribución 3 dormitorios, baño completo, terraza.

$ 830.000.—Chalet esquina asísmico, en Ebro (El Golf). Porch, hall, gran living con chimenea, comedor, escritorio, cocina con azulejos, pieza y toilette de empleada. Altos: 3 dormitorios, con closets, baño de lujo hall de distribución.

TORRES & UNDURRAGA

COMPRA-VENTA, ARRIENDO, ADMINISTRACION DE PROPIEDADES.

Calle NUEVA YORK 44. — EDIFICIO BOLSA DE COMERCIO — SANTIAGO

CHALET DE RENTA

COMUNA DE ÑUÑOA

Con $ 400.000 al contado, $ 150.000 facilidades y $ 75.000 Caja Empleados ...cos, ofrezco Chalet dos pisos, de ladrillo, con pilares y amarras de concreto ...do. Consta de: antejardín, hall, salón, dos comedores, cuatro dormitorios, baño ...leto con califont a gas, pieza y toilette empleada, cocina a gas y lavaplatos de ...instalados. Interior: departamento de renta, con terraza, un dormitorio, baño ...leto y pieza cocina con cocina eléctrica instalada.

PRECIO: $ 625.000.—

UBICACION: AV. MANUEL MONTT

OFICINA LUIS RAMIREZ RAMIREZ

MORANDE 291 — OFICINA 32 — TERCER PISO

CHALET MODERNO

GRAN AVENIDA, PARADERO 4

Con $ 500.000 al contado, saldo facilidades. precioso chalet asísmico, compuesto de: living-comedor, escritorio, cuatro dormitorios, pieza de vestir, dos toilettes de lujo, con califonts Esplendid; repostero, cocina con estantería, terraza toilette empleada, garage y pieza servidumbre. Estanque de concreto, 1.40x2.20. Todo servicio. Ubicación: JOSE JOAQUIN VALLEJOS, Paradero 4, Gran Avenida.

PRECIO: $ 800.000.-

OFICINA LUIS RAMIREZ RAMIREZ

MORANDE 291 — OFICINA 32 — TERCER PISO

MARMOL NEGRO

MARMOL NEGRO ARTIFICIAL, en planchas para lápidas revestimientos de mausoleos y cubiertas material liso, sin grano.

PLANCHAS para cubiertas de mostrador, en todas dimensiones y colores, de mármol reconstituido o con viruta metálica.

AZULEJOS NACIONALES, tipo mármol, en todos colores 15 x 15. Mosaicos en todos colores, para pisos y revestimiento murales de 15 x 15.

OFICINA DE VENTAS: MORANDE 291 — OFICINA 32.

DISTRIBUIDOR EXCLUSIVO

LUIS RAMIREZ RAMIREZ

TELEFONO 68784 — (SECCION COMERCIAL).

ULTIMA PAGINA DE ESTA EDICION
EDICION DE 20 PAGINAS.—PRECIO $ 2.—

LA NACION

JUEVES 13 DE MAYO DE 1948
SANTIAGO DE CHILE

A $ 1.895 CERRO EL ORO AYER EN LA BOLSA DE COMERCIO DE SANTIAGO

EL MERCADO NUEVAMENTE FINALIZO CON PRONUNCIADA TENDENCIA DE BAJA.

Interesado especialmente por transar en Victoria de Puente Alto B., abrió ayer en la Bolsa de Comercio de Santiago el Mercado de Valores. La situación precedente continuó a través del primer fuera de rueda, con los negocios registrados en Oro, Caja 6-3|4. Salitreras Iquique, Lautaro, y Tarapacá, Vestex. Papeles y Cartones, Cervecerías, Madeco y Mademsa.

Durante la tarde las tres salitreras citdaas anteriormente, en unión de Municipalidad de Santiago 8-1, Punitaqui, Lota. Sumar A., Lamifún y Madeco acapararon las cifras más altas de pedidos.

Las transacciones alcanzaron un volumen de $ 229,130 Oro, de $ 1.848.000 nominales en Bonos, y de 182.585 Acciones, y las fluctuaciones un total de 41 —15 de ellas de alza—, que se individualizaron como sigue: alza del Oro; 2 alzas y 1 baja en Bonos; 1 alza en títulos Bancarios; 2 alzas e igual número de bajas en Mineros; 4 bajas en Salitreros; 3 en Agrícolas y Ganaderas; 3 alzas y 5 bajas en Textiles, y 6 alzas y 11 bajas en Industriales y Varias.

Sesenta puntos de alza en Oro; 3 en Oruro; 2 1|4 en Caupolicán; 1 1|2 en Sedylan; 5 en Sumar A.; 10 en Cemento El Melón; 2 de baja en Tocopilla; 1 3|4 en Iquique; 15 en Lautaro; 2 en Yarur; 3 en Agencias Graham —baja derivada del reparto del dividendo—; 6 en Saavedra Benard —originada por igual causa—, y 3 en Termas de Panimávida, fueron las principales variaciones de precios del día.

El Mercado se desarrolló activamente, pero al cierre nuevamente quedó con pronunciada tendencia de baja.

FLUCTUACIONES

BAJARON

BONOS
Hipotecario 6-1, 60 3|4 v a 60 c.

MINERAS
Punitaqui 22 vm a 21 3|4 cp.
Tocopilla 72 n a 70 vm.

AGRICOLAS Y GANADERAS
L. Blanca 102 n a 101 t.
T. del Fuego 127 1|2 v a 127 v.
Viñas Unidas 30 1|2 n a 30 t.

SALITRERAS
A. Chilena 473 tp a 472 tp.
Iquique 62 1|4 tp a 60 1|2 tp.
Lautaro 280 v a 265 tp.
Tarapacá 52 1|4 c a 51 1|2 cm.

TEXTILES
P. Bellavista 112 v a 111 t.
T. Progreso 18 1|2 n a 18 t.
Vestex 17 1|2 cp a 17 1|4 tm.
Vict. P. Alto B 23 1|2 cp a 23 c
Yarur 167 n a 165 vm.

INDUSTRIALES Y VARIAS
Ag. Graham 88 n a 85 (X. D.)
Cintolesi 16 1|2 n a 15 t.
Elect. Ind. 46 c a 45 t.
Indac 33 n a 32 t.
Madeco 52 1|2 tp a 51 3|4 tp.
Pizarreño 47 vp a 45 v.
S. Benard 189 n a 183 (X. D.).
Sanitas 58 n a 57 1|2 v.
Tabacos 69 3|4 t a 69 1|2 t.
T. Panimávida 33 n a 30 t.
Vidrios 42 1|2 tm a 42 c.

SUBIERON

ORO
1.835 v a 1.895 t.

BONOS
Municip. Stgo. 8-1, 64 t a 65 t.
Caja 6 3|4, 58 1|2 c a 59 1|4 c.

BANCOS
S. Americano 82 t a 83 c.

MINERAS
Disputada 49 1|2 cm a 50 tp.
Oruro 98 c a 101 cp.

TEXTILES
Caupolicán 71 3|4 n a 74 vm.
Sedylan 52 cp a 53 1|2 cp.
Sumar A 114 vm a 119 cp.

INDUSTRIALES Y VARIAS
C. Melón 128 t a 138 v.
Cervecerías 96 1|2 cp a 97 t.
Copec 17 3|8 t a 17 1|2 t.
Ind. Varias 31 1|2 n a 32 t.
Lamifún 46 1|4 t a 47 tm.
Luchetti 27 1|2 c a 28 c.

BONOS CHILENOS EN NUEVA YORK

Estos valores se cotizaron ayer en esta plaza a los siguientes precios:
Chile Bonds 6 o|o 1960, 23 1|4.
Chile Bonds 6 o|o 1961, 23 1|4.
Chile Caja 6-1|2 o|o 1957, 23.
Chile Caja 6-3|4 o|o 1961, no se cotizó.
Chile Caja 6 o|o 1961, 23.
Chile Caja 6 o|o 1962, 23.

COTIZACIONES AL CIERRE

ORO 1.895 t

BONOS:
D. Interna 7-1 84 c
Garantía 7-1 83 1|2 c
Paviment. 7-1 83 1|2 c
Mun. Santiago 7-1 60 v
Mun. Santiago 8-1 65 t
Caja 6-3|4 59 1|4 c
Hip. 6-1 60 c
Valpo. 6-1 61 1|4 n
Debentures 56 v
Deb. Tarapacá 31 n
B. Eléctricos 52 n

BANCOS:
Chile 445 t
Crédito 65 1|2 t
Español 176 v
Hipotecario 313 n
Israelita 70 n
Italiano 126 1|2 n
Osorno 107 n
Sud Americano 83 c

MINERAS:
Amigos 1.09 n
Andacollo 2 n
Cerro Grande 20 v
Condoriaco 3 n
Chañaral 3 1|2 n
Disputada 50 tp
Lota 76 t
Manganesos A. 17 vp
Merceditas 1 n
Ocuri 13 n
Oploca 75 n
Oruro 101 cp
Patiño 620 n
Punitaqui 21 3|4 cp
Punta de Lobos 31 n
Schwager 230 v
Tocopilla 70 vm
Totoral 13 n

AGRICOLAS Y GANADERAS:
Colcura 31 vm
Formio Ch. 44 n
Gente Gde. 206 v
Laguna Blanca 101 t
Rupanco 170 n
Sofruco 19 n
Tierra del Fuego 127 v
Viña Concha y Toro 36 n
Viña La Rosa 24 n
Viñas Unidas 30 t

SALITRERAS:
Anglo Ch. 472 tp
Iquique 60 1|2 tp
Lautaro 265 tp
Tarapacá 51 1|2 cm

TEXTILES:
Caupolicán 74 vm
Chiteco 106 v
Flap 61 n
Lino 135 v
P. Bellavista 111 t
P. Concepción 42 n
Paños Tomé 63 1|2 c
Sacos 85 n
Sedylan 53 1|2 cp
Sumar (A) 119 cp
Sumar (B) 112 cp
Tej. Salto 55 1|2 v
Tex Progreso 18 t
Vestex 17 1|4 tm
Vict. Pte. Alto (B) 23 c
Yarur 165 vm

INDUSTRIALES Y VARIAS:
Agencias Gr. X|D 85 n
Alcohole s 13 3|4 n
Alpargatas 74 v
Arrocera 24 t
Bima 92 n
Cintolesi 15 t
Cemento M. 138 v
Cervecerías 97 t
Cic 40 t
Coia 35 1|2 tm
C. Industrial 51 1|2 n
Copec 17 1|2 t
Cristales 31 n
Elect. Ind. 45 t
Electro Met. 10 n
Enlozados 16 1|2 n
Envases 14 n
Farmo Química 69 n
Fósforos 39 n
Gas Santiago 47 1|2 t
Immar 17 1|2 c
Ind. Varias 32 t
Indesa 5 3|4 n
Indac 32 t
Ingelsac 20 v
Interoceánica 31 3|4 c
Lamifún 47 tm
Lozas Penco 46 t
Luchetti 28 c
Madeco 51 3|4 tp
Mac Kay 142 n
Mademsa 23 3|4 c
Muelles 16 3|4 c
Mecánica 42 v
Papeles y Cartones 49 v
Pizarreño 45 v
Ref. de Viña 72 c
Renta Urbana 370 t
Saavedra B 183 n X|D
Sanitas 57 1|2 v
Sonavela 17 3|4 n
Tabacos 69 1|2 t
Tattersall 265 n
Teléfonos 56 tm
T. Panimávida 30 t
Vapores 180 t
Vidrios Pls. 42 c
Volcán 50 n

SEGUROS:
Marítima 88 c

TRANSACCIONES

ORO	299.130
BONOS	1.848.000
ACCIONES	182.585

Precios de valores norteamericanos

Los títulos que van a continuación, se cotizaron ayer en Nueva York a los siguientes precios.
Anaconda Copper, 36 1|2.
Andes Copper, no se cotizó.
International Tel. and Tel. (Domestic), 14 1|8.
International Tel. and Tel. (Foreign), 14 1|8.
Cerro Pasco Copper, 26 3|8.
Dupont de Nemours, 175 1|4.
General Motors, 56 3|4.
International Nickel, 28 3|8.
Kennecott Copper, 53 7|8.
New York Central, 16 1|8.
Patiño Mines, 11 1|2.
Radio Corporation, 12 1|4.
Socony Vacuum, 19 7|8.
United States Steel, 77 1|2.
Lautaro 4 o|o 1975, no se cotizó.

REMATE DE ACCIONES

A las 16.30 horas de hoy, en la Bolsa de Comercio de Santiago, por los mínimums que se indican, se rematarán las siguientes acciones:

10 Indac; 65 Copec; 1.700 Puente Alto A. y 80 Puente Alto B. para la mala de mayo 20; 30 Viña, mín. 65; 6 Paños Tomé, mín. 55; 92 Interoceánica; 7 Farmo Química; 71 Puente Alto B., mín. 23; 1.000 Ceg. La Mercantil, en lotes de 100, mín. 20; 4 Vestex; 500 Sanitas Argentino; 26 Sociedad Periodística del Sru, mí. 700; 50 y 33 Formio Chileno; 40 y 6 Muelles; 50 Industrial Vera; 11 Copec; 1 Club Hípico de Peñuelas; 500 Fábricas Reunidas de Botones, mín. 15; 6 Paños Tomé; 23 Lamifún; 25 Banco Sud Aemricano; 10 Banco Español-Chile, mín. 176; 1.000 Siderúrgica de Valdivia, mín. 8; 37 Progreso, mín. 16; 25 Banco Español, mín. 175; 34 Cervecerías, mín. 100; 50 Vestex, mín. 18; 14 Banco Osorno y La Unión, mín. 106; 500 Salitrera Perfetti, mín. 15; 1.000 Regadío 8-1, mín. 90; 75 Seguros Israelita, mín. 149; 40 Cisnes; 26 Fertilizantes; 100 Amigos; 4 Bima; 1 Paños Tomé; 1 Deportes Farellones, mín. 1.000; 500 Maderera Cóndor, en lotes de 100, mín. 80; 20 C. Melón; 1 Deportes Farellones; 1.000 y 250 Espino de Petorca, mín. 1.80; 57 Vapores, mín. 180; 10 Salitrera Anglo Chilena; 100 Sociedad Periodística de Chile; 100 y 84 Salitrera Iquique; 20 Alpargatas, mín. 70; 20 Sumar B., mín 108; 13 Tarapacá y Antofagasta, mín. 48; 100 y 100 Cinzano, mín. 400; 62 Vidrios, mín. 40; 6 Sumar B., mín. 95; 35 Vapores, mín. 180; 50, 30 y 33 Ast. Habas, mín. 33; 57 Banco de Crédito e Inversiones; 200 Seg. La Mundial; 6 Banco de Chile, mín. 440; 33 y 15 Copec, mín. 17; 10 Mademsa, mín. 21; 1 Deportes Farellones; 30 Cervecerías, mín. 96; 23 Cemento Melón, mín. 140; 4 P. y Cartones, mín 49.

SIN TENDENCIA DEFINIDA CERRO AYER LA BOLSA DE NUEVA YORK

EN EL MERCADO DE PRODUCTOS, TANTO LOS CEREALES COMO EL ALGODON ACUSARON ALZAS.

NUEVA YORK, 12.— (U. P.).— Al término de las operaciones bursátiles en el Mercado de Valores de esta ciudad, las acciones y los bonos acusabana una tendencia irregular, en tanto que los del Gobierno de Estados Unidos no se transaban.

Las ventas sumaron 1.530.000 acciones y 4.280.000 dólares en bonos.

El índice Dow Jones dió un promedio de 183.95 para las acciones de compañías industriales; 59.45 para las de empresas ferroviarias, y 35.24 para las de servicios públicos.

Las acciones cerraron hoy de alza, aunque ésta fué irregular. Los principales valores registraron alzas netas de fracción hasta un punto. El aspecto más destacado del día fué la firmeza de las acciones de los Atchison, Topeka y Santa Fe. Otras acciones ferroviarias subieron de fracciones hasta casi dos puntos.

Las acciones de fundiciones de acero y fábricas de aviones reaccionaron; las de automóviles acusaron en el promedio una pequeña baja; las de productos químicos, petróleos y materiales ferroviarios y eléctricos estuvieron firmes.

Los factores que influyeron en el tono de la Bolsa fueron la situación internacional y la huelga de los ferrocarriles.

Las obligaciones estuvieron de alza, pero irregulares. Los títulos extranjeros también acusaron una tendencia irregular.

En el Mercado de Productos, tanto los cereales como el algodón, cerraron de alza.

Transacciones de propiedad[es]

Don Hans Kaspansky a D. Buske Chile S. A. L. C.; Avenida ... genio y Seminario, Ñuñoa, en $ 812.300.
D. Janer León a D. Bruno Basechi; Gálvez 1533, en $ ...
D. Hacib Davis a D. Emilia Lablé y otra; Garibaldi ... Ñuñoa, en $ 300.000.
Sociedad Antonio Chacur y Cía., aporte de don Antonio ... tugal 1701 al 1705, en $ 950.000.
Sociedad Antonio Chacur y Cía. aporte de don Antonio ... nida Portugal 1709, en $ 950.000.
Sociedad Antonio Chacur y Cía. a don Antonio Chacur, ... N.o 306, en $ 950.000.
Sociedad Antonio Chacur y Cía. a don Antonio Chacur, ... N.o 316, en $ 950.000.
Sociedad Antonio Chacur y Cía. aporte de don ... Washington N.o 1702, en $ 950.000.
Sociedad Antonio Chacur y Cía. aporte de don ... Washington N.o 1608, en $ 950.000.
D. Arturo Ríos a D. Julia Eslévez y otro; Marne 153, ... $ 700.000.
D. Daniel Aguirre a D. Enrique Cortés; General García ... pitanes, Providencia, en $ 640.000.
D. María Negrete y otros a D. Jorge Rentrel; Santa ... llac, Ñuñoa, en $ 390.000.

LOS REMATES DE HOY

Menaje de casa de la residencial "Confort", a las 11 ... Francisco 49. Martillero, señor Nicanor Marticorena.
Menaje de casa de la señora Carmela Pereira de ... 14.30 horas, en Avenida Brasil 130. Martilleros, señores Víctor ... Lyon, Roberto Rivas Ossa y Hernán Byzaguirre Lyon.

Existencias de ... casa de artículos para regalos "Sevres" ... horas, en Ahumada 340. Martilleros, señores Víctor Araya L. ... R. y Alfredo Recart.

Artículos eléctricos y de mercería, muebles normandos ... tilos, a las 15 horas, en Catedral 1242. Martillero, señor ...
Judicial, de un camión Chevrolet modelo 1939, a las ... Castro 70. Martillero, señor Germán Fuenzalida.

MATADERO MUNICIPAL

La encierra de ganado efectuada ayer, ascendió a:

Ganado menor

Terneros	154
Corderos	720
Cerdos	878
Caballos	22
TOTAL	1.774

MERCADO DE DI[VISAS]

Cotizaciones proporcionadas ... NACION por los señores ... zaval, Rodríguez y Cía. ... rredores de la Bolsa de ... de Santiago.

Divisas

Dólar D. P. Grupo A (I)
Dólar libre Grupo B (II)
Libra D. P.
Nacional Exp.
Franco suizo
Franco francés
Lira

Bolsa de Corredores de Valparaíso

PRIMERA RUEDA

200	Habas	34
260	Interoceánica	32
500	P. Alto B.	23 1/4
203000	Valpo. 6-1 Mio. 20	61 1/2
500	P. Alto B. Myo. 20	23 1/2
1300	Vidrios Myo. 20	42 3/4
100	Madeco Jun. 10	52 3/4
100	Madeco Jun. 10	52 1/2
300	Industrial	51 3/4
100	Caupolicán	72
500	Gas Valpo.	47
7	Codina	38
10	Fertilizantes	62
160	Envases	13
560000	Deuda 7-1	84
100	Fuegos Myo. 20	126
300	Fuegos	125
200	Cervezas Myo. 20	97
95000	Chile 6-1	60
106000	Valpo 6-1 Myo. 20	61 1/2
200	Mecánica	42
200	Lobos	31
600	Melón	138
34	Melón	140
23	Fertilizantes	61
100	Carozzi	76

SEGUNDA RUEDA

7041	Universo OD	23 1/4
1010	Tabacos	70
500	Hagreaves Myo. 20	21
104	Fertilizantes	59
6000	Lota OD	76
100	Arrocera	24

INFORMACIONES CUPRIFERAS

NUEVA YORK, 12.— Cobre Blister. Mercado a término. Apertura: mayo: comp. 18.90, vend. 19.25; julio: comp. 18.90, vend. 19.25; septiembre: comp. 18.90, vend. 19.16; diciembre: comp. 18.75, vend. 19.15.

Feria Santa Rosa

Transacciones efectuadas en nuestro remate de ayer miércoles 12 de mayo de 1948:

OVEJUNOS

CORDEROS: 119 a $ 390, Retiro; 104 a 356, San Fco.; 103 a 306, Río Bueno; 114 a 256, Longaví; 114 a 252, Longaví; 115 a 250, Longaví; 121 a 210, San Carlos; 72 a 198, Las Cabras; 113 a 102, Curacautín.
CAPONES: 107 a $ 354, Pto. Montt; 75 a 350, Pto. Montt; 108 a 350, Pto. Montt.
OVEJUNOS: 96 a $ 385, Villarrica; 97 a 372, Villarrica; 23 a 182, Vichuquén.
OEJAS: 110 a 246, Villarrica; 110 a 242, Villarrica.

15 HECTAREAS VIÑA
Y ARBOLEDA FRUTAL
16 kilómetros de Santiago, en esquina, frente camino real pavimentado, pavimentación pagada. Reciente cosecha rindió más de 200.000 kilos de uva, y 3.000 cajones de duraznos. Ubicada cerca grandes centros poblados. El suelo vale el precio. Entrega inmediata.
$ 2.000.000.—
NUEVA YORK N.o 17 — Cuarto Piso — Oficina 6.
De 10.30 a 1 P. M.

NECESITAMOS ADQUIRIR URGEN[TE]
CALDERA PARA AGUA CALIENTE PRESION ... TRABAJO 30 LIBRAS DE 150.000 A 250.000 CALORIAS
PAGO AL CONTADO
OFERTAS AL
DEPARTAMENTO de COMISIONES
Banco de Chile · CONFIANZA · Segundo p...

SOCIEDAD PROTECCION MUTUA COMERCIANTES E INDUSTRIA[LES]

BARRIO ESTACION

En conformidad a lo acordado por el Directorio, ... del día 28 de abril de 1948, cítase a Junta General ... naria de socios, para el día 17 de mayo a las 9.30 ... el local de Unión Americana 451, para estudiar ... siguientes puntos: Si procede a la reforma de los ...

EL PRESIDENTE

"EMPRESA DE AGUA POTABLE DE SANTIAGO"
PROPUESTA PUBLICA
Llámase a Propuesta Pública para el 15 de Junio próximo, a las 15.30 horas, por 5.128 medidores de agua potable de diversos diámetros.
Bases y antecedentes en la Oficina de Adquisiciones, Alameda Bernardo O'Higgins N.o 725.
EL ADMINISTRADOR.

REMATE
En los autos sobre liquidación de sociedad ... bida entre don Francisco Fabre y doña Rosario ... Fabre, y partición de los bienes de ambos, y ante ... don Raúl Pefaur Ojeda, se rematará el día viernes ... presente, a las 15 horas, en la Oficina del Actuario ... los Letelier L., Secretaría del Segundo Juzgado Civil ... dera N.o 342, 2.o Piso, la propiedad ubicada en EL ... CO, Comuna de Conchalí, del Departamento de Santiago ... las calles Vecinal y del Medio. Superficie aproximada ... tárea, con 8.500 m. de viña. Casa y galpón.
MINIMUM: $ 180.000. BOLETA: 10% del M...
El precio se pagará: Mitad al contado, al firmar ... critura de venta, y mitad, a seis meses plazo con ... ciento de interés.
Demás bases y antecedentes, Oficina del Arbitro ... tinas 1141, 5.o Piso, Departamento B.
C. LETELIER L., ...

AVISOS ECONOMICOS

53.—JUDICIALES.

QUINTO JUZGADO CIVIL, CONcedió posesión efectiva herencia intestada de Jovita Urbina Figueroa a Juan Miguel; Laura y María Eugenia Espínola Urbina, sin perjuicio derechos cónyuge sobreviviente. Inventario solemne practicaré 25 actual, 16 horas.— Secretario. 14 M.

QUINTO JUZGADO CIVIL CONcedió posesión efectiva herencia testada de Rosa Piña Moraga a Lidia; María Verónica; María Luisa; Fresia del Carmen; Francisco Raúl y Francisco Javier Moraga Piña. Inventario solemne practicaré 15 actual, 11 horas.— Secretario. 14 M.

SEGUNDO JUZGADO CIVIL, concedió con beneficio inventario y sin perjuicio derechos cónyuge, María Elisa Campos, a Gerardo Miguel Eduardo y Elisa Victoria Teresa Alzérreca Campos, posesión efectiva de Gerardo Alzérreca Mass. Practicaré inventario solemne Secretaría 17 presente 15 horas.— Secretario. 14 M.

SEGUNDO JUZGADO CIVIL concedió, con beneficio inventario, posesión efectiva herencia testada de: Roberto Graff Groves, a herederos testamentarios. su cónyuge Irene Rosa Grijalva; y sus hijos: Luisa Irene; Enrique Andrés; María Eliana y Carlos Augusto Graff Grijalva. El 18 actual, 15 horas, practicaré Secretaría, inventario solemne.— Secretario. 14 M.

QUINTO JUZGADO CIVIL, CONcedió posesión efectiva herencia intestada de Inés Foncea Oyanedel a Inés; Adriana; Marta y Hernán Cristi Foncea, sin perjuicio derechos cónyuge sobreviviente.— Secretario. 14 M.

PROPOSICIONES CONVENIO Luis Tapia Salamanca. El Tercer Juzgado Civil dictó la siguiente resolución: Santiago, mayo 10 de 1948. Con el mérito del certificado que precede, y de acuerdo con lo dispuesto en el artículo 157 de la Ley de Quiebras, se declara aprobado el convenio.—G. Muñoz.—A. Muñoz A. 13 M.

QUINTO JUZGADO CIVIL CONcedió posesión efectiva herencia testada de Raúl Zañartu Cavero a Clymeni; Guillermo y María Zañartu Phillipps y a Clymeni Phillipps de Zañartu, sin perjuicio de los derechos de ésta como cónyuge sobreviviente. Inventario solemne practicaré 17 actual, 16 horas. Secretario. 14 M.

INVENTARIO.— TASACION. El 18 actual, 15 horas, practicaré en secretaría Segundo Juzgado Civil Santiago, inventario solemne y tasación de los bienes de la sociedad conyugal que existió entre don Manuel Pavez Moya y doña Elena del Cármen Guzmán Cofré, cuya separación de bienes acordaron por escritura 22 marzo 1948, ante Figueroa Unzueta de esta ciudad.— Secretario. 15 M

EXPROPIACION. — POR SENtencia Segundo Juzgado Civil, Santiago, trece octubre 1947, fijóse en $ 201.600, valor expropiación faja terreno de propiedad Tenderini números 127 a 143, esta ciudad, faja terreno mide 2.20 metros en extremo norte, por 1.80 metros en extremo sur, en un largo de 25.85 metros, lo que hace superficie total de 51.70 metros, propiedad de que era dueño Ignacio Tagle Valdés. Sentencia dictóse antecedntes 106.220 caratulados "Tagle Valdés Ignacio — Reclamación expropiación" Secretario. 13 M.

QUIEBRA RAUL MARIO TORRES Román, Tercer Juzgado Civil. Por resolución de 3 de mayo de 1948, túvose por agregado inventario bienes de esa quiebra.— El Secretario. 15 M.

ANTE CUARTO JUZGADO CIVIL Mayor Cuantía de esta ciudad se rematará el 18 del presente, a las 15 horas, la propiedad de Avenida Pedro de Valdivia N.o 2038, por el mínimo de $ 1.300.000. Bases y antecedentes en expediente Rivas Jorge. Autorización para enajenar. Puyó, secretario. 13 M.

INVENTARIO SOLEMNE.— EL 18 mayo presente año, diez horas practicaré inventario solemne bienes quedados fallecimiento Adelaida Lara Espinoza, ordenado expediente N.o 109.588, Primer Juzgado Civil, Mayor Cuantía.— El secretario. 15 M.

PRIMER JUZGADO CIVIL, REsolución doce mayo presente año concedió, con beneficio inventario, posesión efectiva herencia intestada Luis Mathieu Kohler a Graciela Scarlett Mathieu Loguercio, sin perjuicio derechos cónyuge sobreviviente Graciela Loguercio De Nicola. Practicaré inventario solemne 18 marzo presente año, 15 horas.— Bandera 342. El Secretario. 15 M

PRIMER JUZGADO CIVIL, REsolución doce mayo presente año concedió posesión efectiva herencias intestadas Domingo Sánchez Paredes y Clara Cordero Catalán a María, Domingo Hernán, Clara y Jaime Sánchez Cordero.— El Secretario. 15 M.

PRIMER JUZGADO CIVIL, REsolución doce mayo presente año, concedió, con beneficio inventario, posesión efectiva herencia testada Juan Emeterio Pizarro Ferrada a Elena del Carmen, y Juan Francisco Rafael Pizarro Núñez, sin perjuicio derechos cónyuge sobreviviente Juana Núñez Saavedra.— El Secretario. 15 M.

QUINTO JUZGADO CIVIL CONcedió posesión efectiva herencia testada de Alejandro Chadwick Errázuriz a Olivia; Patricia; Tomás Alejandro y Alicia María del Rosario Chadwick Larraín y a Olivia Larraín Echeverría, sin perjuicio derecho ésta como cónyuge sobreviviente. Inventario solemne practicaré 26 actual, 16 horas. Secretario. 15 M

QUINTO JUZGADO CIVIL CONcedió posesión efectiva herencia intestada de Enrique Gormaz Ramírez a Isabel del Tránsito Gormaz Varela, sin perjuicio derechos cónyuge sobreviviente Margarita Sánchez.— Secretario. 15 M

CUARTO JUZGADO CIVIL, CONcedió posesión efectiva herencias de Eduardo Rivera Bidart y Mercedes Méndez Méndez, a Alicia y Lucía Rivera Méndez.— 15 M

QUIEBRA MARIA LEYTON PArra.— Tercer Juzgado Civil. Por resolución de fecha 4 de mayo de 1948, se declaró cerrado el período ordinario de verificación en esta quiebra. Dentro del plazo verificaron: Geni y Guttman, letra $ 10.000 (valista), y Humberto Silva S., capital $ 28.506.40.— El Secretario. 14 M.

QUINTO JUZGADO CIVIL AUtos 17026, adopción Ernestina Ulloa Pinochet, fijó 18 actual, 15 horas, comparendo parientes adoptantes Orlando Carranza Pizarro o Irma Hélima Pinochet León y de la adoptada.— Secretario. 14 M.

ANTE SEGUNDO JUZGADO CIvil Santiago, presentóse Juan Almarza Morales, comerciante, Bandera 669, solicitando principal, declararse nulo matrimonio que contrajo con Lucía Bravo Borcoski, labores sexo, domicilio ignorado, efectuado ante oficial Registro Civil Circunscripción 16 Santiago; fundándose incompetencia funcionario aludido, por carecer contrayentes de domicilio y residencia esa Circunscripción; primer otrosí, notificación avisos; segundo, designación domicilio; tercero, acompaña documentos; cuarto, abogado apoderado. Juzgado dió traslado a demanda, dió lugar a notificación avisos extractados después de diversas diligencias; ordenó que demandada fijara domicilio radio urbano Tribunal; tuvo por acompañado documento con citación; y tuvo presente patrocinio. Ordenó usar papel seis pesos y asígnole No. 116737. En consecuencia notifico lo anterior a Lucía Bravo y apercíbola fije domicilio radio urbano Tribunal, dentro emplazamiento y bajo apercibimiento derecho. Secretario. 15 M.

AVISO JUDICIAL.— POR SENtencia ejecutoriada Segundo Juzgado Civil, Santiago, juicio 107.557 "Fisco con Bogolasky David J.", expropiación, fecha veintidos marzo 1948, fijóse como valor expropiación de la propiedad de calle Nataniel número 630 esta ciudad, perteneciente a don David J. Bogolasky, la cantidad de $ 1.012.800. El secretario. 30 M.

BOMBAS.

PRIMERA COMPAÑIA DE BOMberos de La Cisterna. "Patria y Honor".— De orden del señor capitán, cito a la Compañía a ejercicio para el jueves 13 del presente, a las 22 horas. Punto de reunión: El cuartel. Uniforme de trabajo. El Ayudante. 13 M.

PRIMERA COMPAÑIA DE Bomberos de Ñuñoa.— Por orden del señor director, cito a la Compañía a sesión extraordinaria para el viernes 14, a las 22.15 y 22.20 horas. Tabla: Informe Comisión de Libros; tesorería, balance trimestral; elección de consejeros de disciplina; admisión de voluntarios y otros asuntos a que haya lugar. — El secretario. 14 M.

SEGUNDA COMPAÑIA DE BOMberos "Esmeralda".— Cítase a la Compañía a ejercicio para el viernes 14 del presente a las 22 horas. Uniforme de trabajo. Punto de reunión el cuartel.— El Ayudante. 14 M.

2.a CIA. BOMBEROS DE QUINta Normal.— "Voluntad y Sacrificio".— De orden del capitán cito a la Compañía a ejercicio para el domingo 16, a las 9.30 horas. Uniforme de trabajo. Punto de reunión: el Cuartel. 14 M.

CUERPO DE BOMBEROS DE ÑUñoa, Segunda Compañía "La vida por la Humanidad". De orden del señor capitán cito a la compañía para el viernes 14 a las 22 horas. Punto de reunión, el cuartel. Uniforme de trabajo. El ayudante.

DECIMA COMPAÑIA DE BOMberos. "Bomba España". De orden del señor Director, cito a la Compañía a reunión extraordinaria para el jueves 13 del presente, a las 22 horas. TABLA: Programa del 56.o aniversario.— El Secretario. 13 M.

SUSCRIPCIONES
a la Revista "LA FAMILIA MEXICANA",
despachamos directamente desde México, incluyendo los dos números especiales extraordinarios, a $ 500.—
Agente General Exclusivo para Chile:
ORGANIZACION EDITORIAL LIBRERA "LA HISPANO AMERICANA"
EDMUNDO PIZARRO ROJAS
Merced 846 - Casilla 3916
SANTIAGO

SIND. PROFESIONAL DE EMPLEADOS DE LA VIÑA CONCHA Y TORO, S. A.

Cítase a Junta General Ordinaria para hoy jueves 13, a las 19.30 horas. Local: Catedral N.o 1111.

Tabla:
Elección de nuevo Directorio.

EL SECRETARIO.

CLUB DE SAN MIGUEL

De orden del señor presidente y en conformidad al Art. 35 de los Estatutos, cítase a Junta General Extraordinaria para el domingo 16 del presente, a las 10 horas, como primera citación, y a las 10.30 horas, como segunda, de acuerdo con el Art. 36 en los salones de la I. Municipalidad de San Miguel.

TABLA: Comunidad de bienes raíces del Club San Miguel; compra inmueble para el funcionamiento del Club

El Secretario

SEÑORA DUEÑA DE CASA: Demuestre su interés en los problemas colectivos, inscribiéndose en la Asociación Nacional de Dueñas de Casa, que no reconoce diferencias políticas ni sociales, y que sólo trata de unificar las fuerzas dispersas de millones de dueñas de casa, para que ellas cooperen a la acción del Gobierno contra la especulación. — ASOCIACION NACIONAL DE DUEÑAS DE CASA.

REMATE AGRICOLA EN RENGO

de la totalidad de la lechería holandesa, de la crianza Aberdeen Angus, de una sola marca, y de las maquinarias y enseres de la HACIENDA POPETA, por orden y cuenta del señor JOAQUIN DOMINGUEZ ECHENIQUE.

EL VIERNES 21 DE MAYO, A LAS 9.30 Y 14 HORAS
(AUNQUE LLUEVA)

LECHERIA HOLANDESA
33 Vacas holandesas en leche.
10 Vacas holandesas, preñadas.
5 Vaquillas holandesas, de 2 a 3 años, preñadas.
2 Toros finos, inscritos, de 3 años, holandeses.
Recomendamos esta lechería formada en gran parte por vaquillas importadas de la República Argentina, y que se encuentran en muy buen estado, siendo todas nuevas, de primero y segundo parto, y que han sido atendidas y revisadas permanentemente por Servicio Veterinario, el que ha mantenido un estricto control de producción. La monta ha sido dirigida por el mismo veterinario y todas las vacas se encuentran vacunadas con Bang, Tuberculina y Waldman.
Catálogo de producción de esta lechería, en nuestras oficinas, a disposición de los interesados.

CRIANZA ABERDEEN ANGUS
73 Vacas preñadas.
52 Vacas, paridas, con cría al pie.
30 Novillos de 2 a 3 años.
28 Novillos de 1 a 2 años.
40 Vaquillas de 2 a 3 años.
37 Vaquillas de 1 a 2 años.
7 Toros procedentes del Criadero Idahue, de don Alberto Echenique.

CABALLARES
10 Caballos de servicio.

MAQUINARIAS Y ENSERES
1 Tractor Fordson Ferguson, con rueda de goma y con arado adjunto de 2 puntas, 1 tractor Lanz H-30; 1 cosechadora Allis Chalmes, con sus esteras correajes nuevos y anexos para trébol, maravilla y porotos; 2 ensiladoras Ghel, con sus tuberías; 2 prensas ... pasto Mac Cormick Deering, 2 maquinas segadoras ... pasto Mac Cormick Deering, con baño de aceite; ... rastrillos pasteros Mac Cormick Deering; 1 romana ... 500 kilos; 1 cortador de alambre, etc.

UTILES DE QUESERIA
1 Descremadora Alfa Laval, modelo mediano; ... prensas para quesos moldes para quesos vasijas ... tinajas de distintos portes, mesones, paños para ... y otros diversos útiles de quesería.

CARRUAJES
1 Carro Coloso con neumáticos.
1 Carro tipo Coloso, con lanza.
1 Carretón de golpe.
UBICACION.—La Hacienda Popeta queda a 10 ... lómetros de Rengo hacia la cordillera, por el camino ... a Popeta, que nace del extremo norte de la calle principal de Rengo. Habrá señalización.
LOCOMOCION.— La camioneta de pasajeros de la Feria saldrá de la Plaza de Rengo, frente al Banco Español, a las 9.30 y combinará en otro viaje con la llegada del tren de Santiago.
ORDEN DEL REMATE.— En la mañana se rematarán las maquinarias, enseres, útiles de lechería ... carruajes. En la tarde, todo el ganado, principiando ... la lechería. En la Hacienda habrá facilidades para almorzar.
CREDITOS.— Los créditos para la compra en este remate deben solicitarse en nuestras oficinas generales en Santiago, Agustinas 1070, oficina 314, con la debida anticipación, para que sean despachados con anterioridad al día del remate.
El remate de las maquinarias, enseres y útiles ... efectuará el señor
LUIS J. GONZALEZ
Martillero Público del Departamento de ...

FERIAS UNIDAS "SAN VICENTE" SOC. LTDA.
SANTIAGO — PAINE — SAN VICENTE